民國十二年二月廿三日 (日刊) 盛京時報 星期五 第四千八百七十八號(一)

盛京時報

(大正十二年二月廿三日)

中日大祭禮拜休刊

◇本報價目◇ 每張銅幣六枚 每月現大洋八角 ▲外埠郵費目 每月現大洋九角五分 半年現大洋五圓二角 全年現大洋拾圓

告白刊資 一行五號字十五字 起碼刊資一日每行現大洋壹圓 長期另議

陰歷…一月八日

發行人 宮川貫作
編輯人 菊池貞二
印刷人 石原庄太郎
發行所 盛京時報社
大阪市北區堂島濱通一丁目 盛京時報支社
哈爾濱道外北三道街 盛京時報支社

論說

用武有地乎 (憐)

一國對外之代表機關。原在中央。而對外之眞正實力。則在地方。故擴張民權。以爲中央對外後盾主義。現世各國。無不遵用之。惟擴張民權之形勢不同。或祇認地方爲行政區域。或速謀地方之自治發展。要皆視其土地廣狹。人口多少。以爲轉移。吾國廣土衆民。本應奮臂而謀所以自治之方。以符天演公例。乃中央政府。既不許地方享自治之權利。而財力又不足以自固邊防。所謂猶得誇大其軍事之統一者。不過公佈委任武官一事。邊防軍事獨立之根本。早已推翻。一旦邊防告警。非乞憐於閱牆之兄弟。外禦其侮。庸有豸乎。昨報京電。張總理前日密電各省。報告中東鐵路之危機。及新疆回教徒受俄人之煽動。企圖脫離中央關係。懇求各省速息內爭。一致對外。各省當局。遐聽之下。果有如何覺悟。局外人固未敢臆斷。雖回教徒果受俄人煽動與否。事遠人隔。姑不具論。而中東鐵路之危機四伏。在奉人士。莫不洞若觀火。不幸暴發。奉吉首當其衝。奉吉當局。其亦有所聞而戒備否耶。或謂張總司令自奉直一役以還。整軍經武。不遺餘力。早視三省爲已有。而今而後。擁其所部。無往不足以自雄。赤俄雖狡。何能爲役。余曰唯唯否否。竊聞李鴻章戰勝洪楊。盛誇湘淮兩軍之勇。而外人則譏其自相殘殺。清末某西人語端方以中國之兵。不能與外人戰。端方則語某西人以吾國之兵。祇用以防家奴。若準此二事以爲用兵之义務。未免猶是軍人之一大汚點。矧吾國自辛亥以迄今茲。哀我小民。所受軍人兵革之苦痛。固亦不知凡幾。豈堪擁兵自衛。祇知對內。不知對外。終爲天下後世所竊笑乎。爲今之計。惟有正告軍人以養兵之本義。純在衛國衛民。凡爲軍人者。必有適往無畏之精神。必有堅忍不拔之毅力。必有恪守紀律之道德。必有貫徹初終之志氣。不忍自殺。不害平民。不作一系之爪牙。不爲一人之羽翼。本此正义。一往直前。而神聖之軍人。遂爲國民所欽佩。若一入行伍。祇知爲人犧牲。罔計同胞福利。在用武以求所欲者。不曰吾爲國除害。即曰吾爲民剿匪。此種口吻。似亦爲軍人所當聽之訓詞。而認爲師出有名。其實用武國內。已負養兵之國民。自殘且爲國民所唾棄矣。更遑論擁兵干政。甘冒不韙。坐使軍人資格。喪失殆盡者乎。際此東路風雲。日益險惡。環顧宇內。誰爲虎賁中郎之似者。思古人兮不見。慨來日兮大難。竊三省軍人。諦所養兵之义。了然用武之地。而與國人共勉。則民國前途。庶尚可爲也已。

▲勘誤 昨日論說中浮五千杯廿旨春酒句遺「浮」字推愛物之心句「愛」誤作「憂」而及於仁民句「仁」誤作「人」記者何幸句「何」誤作「可」特此更正

菩薩之獨樂樂 (青)

近觀日本報紙。以及各種雜誌。其廣告欄載有一種奇異繪畫。長短音符。繽紛出自留聲喇叭。而傍有石菩薩。熱心傾聽。似不禁其樂者即是。乃係某留聲機器公司之廣告。其意蓋謂 該公司所發售 之留聲機器。異常優秀。不獨令人樂聽。即無念無想之石菩薩。不覺亦爲之傾耳耳。命題雖迂於事實。而命意較巧妙矣。詎料中國竟有似此事實。眞正出現矣。頃據京訊。拱手端坐之黎菩薩。自聞滬上無綫電樂之訊而後。頗願一飽耳福。刻已派員赴滬。交涉特設直接傳達北京之裝置。咄咄。際此國事多端之會。榮膺元首者。果有似此閑日月乎。抑另有所期乎。記者姑勿置論。惟彼則無念無想。而竟見利於商賈。此則無爲無能。而早見驅於軍閥。然而同是南無菩薩。不禁令人彼此相較。尋味不盡。

英人對中國之主張

譯英文京津泰晤士報云。義大利上議院。現已將華盛頓協約。完全通過。對於關係中國各事之九國條約。以及增加關稅一案。亦一致通過。毫無異詞。以上種種。祇須俟法葡兩國承認後。便可見諸實行。法議院中之外交委員會。關於以上各案。亦有甚滿意之報告。大約法國方面。不日亦可通過。葡國態度如何。雖尚未可知。而法國若無異議。則葡國亦自不難一致也。溯自華會閉幕後。種種議案中之未俟正式議決。即見諸實行者。已屬甚多。即如關稅增加百分之五。與客郵之撤廢等是。於華會閉幕後三個月內。本定有 美國法學家委員 會到華考察。因中國方面之請求。暫行中止。該委員會組織如何。何時可以到華集會。此時尚渺無消息。有一方面。近曾竭力 主張該委員會 之來華集會。實屬刻不容緩。該會來華之需要。即在審查中國現行法律及法庭之眞相。今該委員到華研究。此時是否有暫緩來此之必要。殊屬一絕大之疑問。歐美各政府。多有受中國之蒙蔽者。中國自謂已有統治上種種之能力。果已有此能力乎。此則三尺之童。皆能知其無有也。即如禁烟也。收回青島也。腐敗疲頹。彰然甚明。吾人以爲該法學家委員會。宜就現在事實。評度中國之能力。正不必假中國以時日。而聽其蒙蔽。將來或致將關係外人生命財產之領事裁判權。亦輕輕取消。而危及僑居中國百千萬之外人也。中國政府。擬於九國條約實行後三個月內。爲足成馬凱條約以及日美商約各條件起見。將指定地點。訂定日期。組織一種撤廢釐金委員會。該會之責任。須考量在廢止釐金以前應取決之手續。對於進口之貨應增收百分之二五。其奢侈品則增收百分之五。並須研討一種徵收法規。俾得各國之同意。按之目下情形。此種委員會。其責任之範圍。尚須擴大。中國對於外債之償付其失信已不止一次。內國公債濫用鹽餘一事。各使館已屢次抗議。將來實行增收百分之二五時。各債權國必羣起詰難無疑。若對於外債。毫無具體償付之法。則增收之事。決難見諸實行。此一節亦大可注意。內債與外債。其關係之重要。正復相埒。考量之際。理宜會同辦理。不宜輕加軒輊。至於廢止釐金問題。其困難之處極多。實行之先。應將全國各省財政情形。通盤籌算。倘以一紙命令。遽欲廢止釐金。則其効力。與下令禁烟。亦復何異。各省中因廢止釐金所受之損失。中央尚須酌量爲之補劑。此節須視中央方面。對於加稅。是否能受有實惠耳。然近年以來。各省對於應解中央之欵。如鹽稅。烟酒稅。釐金。印花稅。所得稅。地畝稅。鐵路收入等項。多予截留。反向中央多方取求。中央方面。來源既窮。幾於妙手空空。一無所有。是故裁廢釐金一事。勢不能不將全國情況。通盤籌算。雖然。此種委員會也。政策也。能否不受武人之阻撓。吾人不敏。誠不敢輕下斷語矣。

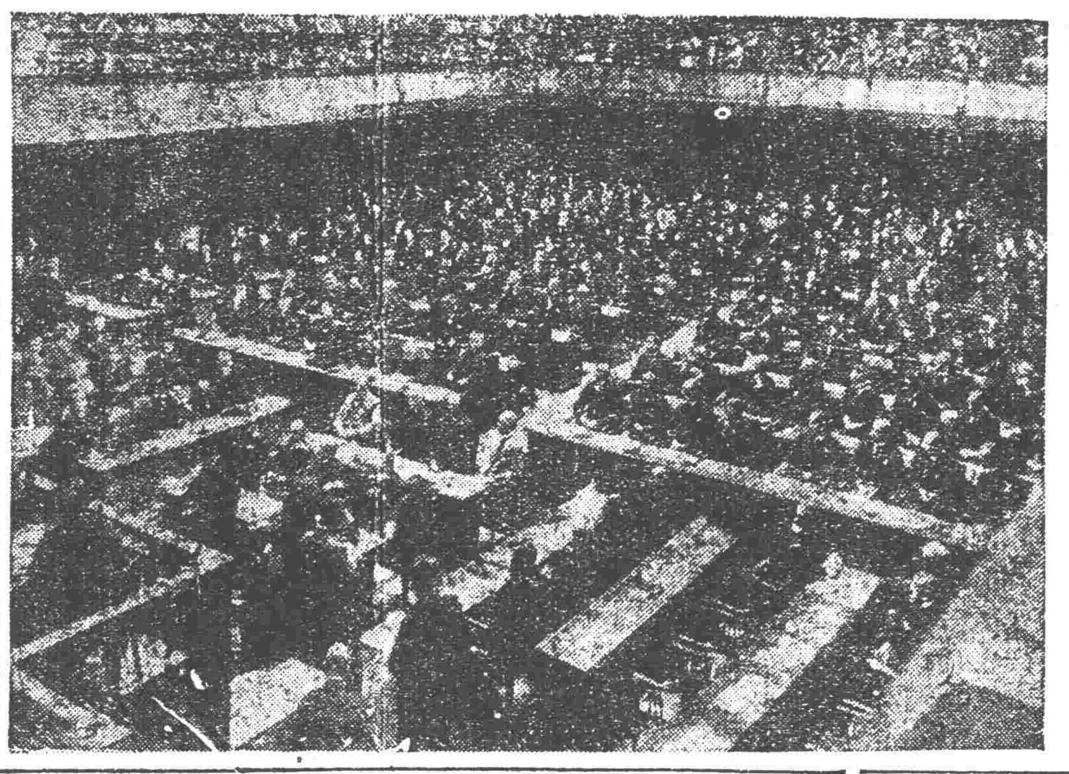

瑟諾瓦萬國平和會議之光景

斐列濱獨立運動之急進

▲斐議會通過決議案
▲要求召集憲法會議

菲列賓人民要求獨立。久而不懈。近有建設一菲列賓共和國之計畫。其議會已通過一決議案。請求美國國會許其召集一憲法會議。爲組織獨立菲列賓共和國之預備。其決議案如下。

『玆因一切民治主義之國尤其美利堅合衆國承認一種原則。即凡一民族應受其自已之憲法所管理。誠以此乃施行爲人民所有。由人民主管及爲人民而設之政治之最正當及最經濟的方式玆因菲列賓目下政治情形越出常軌。因其并非美利堅合衆國之一部分。並非受美利堅合衆國仁惠憲法之保護。又併不受治於吾人自已代表制定之憲法。吾人目下之自由及制度。僅爲美利堅合衆國所暫時准予之權利而已。

玆因菲列賓人民自始即曾抗爭此種越軌情形並曾表示願享立之利益玆因美利堅合 衆國之人 民及政府曾莊嚴允許。一俟菲列賓設有一種鞏固政府。即准予獨立。

玆因一種鞏固政府現已存在。且已施行其職務。並有可保其成功永久及安穩之必要保証。

玆因爲鞏固合衆國人民及菲列賓人民間之親睦關係並保證彼此之最良利益起見。必須使菲列賓人民之合法代表討 論並通過一 種菲列賓憲法。是爲取得菲列賓獨立之正當有力步驟。

由上述之理由。菲列賓參議院之同意。玆特決議。請求美利堅合衆國國會准許菲列賓議會設法舉行一總選舉。選出代表。組織憲法會議。此憲法會議之責任。爲(一)草擬討論並通過一種獨立菲列賓共和國之憲法(二)會同合衆國政府決定合衆國政府與菲列賓間是否應有何種關係之存在。(三)制定菲列賓人民主行之官吏選舉法。此等官吏即執行將來憲法中規定之職權。一俟正式就任。即接管現在之菲列賓政府者。玆請兩院議長將本決議案全文抄送駐華盛頓委員。轉呈合衆國國會』

決議案之後。附有一說明書。大致謂關心菲列賓人之美國人關於菲列賓之獨立。每有數種疑問。曰。菲人獨立後將設何種政府。曰。菲人願與美國保有何種商業關係。曰。菲人日欲施行民本政治乎。果欲以憲法上之自由平等施諸菲人並施諸外人乎。曰菲人果欲修治其國。俾免再有綱紀紊亂階衝突人心渙散或外力侵入等事乎。夫菲列賓與美國種族風俗習慣種種不同美人之懷疑於未來菲列賓國之成功。固屬當然。但正因此種種不同。吾人應被許召集一憲法會議。俾吾人明白表示自由意見。應設何種共和國。夫既得獨立之後。吾人總能自定憲法而施行之。惟今日先行制定憲法。則獨立之准許應較爲容易。因憲法既定。即可知未來菲列賓共和國之如何組織也云云。觀此可知菲人之力爭獨立。又進一步矣。

交部新設委員會之人員發表

交部擬設各種審查委員會一節。玆探悉。該部確已添設籌還內外債委員會。募築未成鐵路委員會。購料審查委員會三種。會內辦事人員。均由部員兼充。其部令如下。

(一)派陸夢熊兼充籌還內外債委員會委員長。于峻年顏德慶兼充副委員長。雷光宇貝克萱顧光李鏊鑾宋眞馬文蔚葉瑞棻張恩煌何元翰張競立孫百英才陸甫呂瑞庭兼充委員此令。

(二)派顏德慶兼充募築未成鐵路委員會長。沈琪兼充副委員長。陸夢熊孫文耀胡頌猷張恩煌孫謀俞大純沙海昂朱聯濤李毓祥曾子模宋鏘鳴兼充委員此令。

(三)派沈琪兼充購料審查委員會委員長。包光鏞祝書元兼充副委員長。權景顏德慶謝鏡第孫文耀閻柏斌俞大純孫謀金濤陸家鼐丘其俊謝恩隆夏昌熾兼充委員此令。

警世小說 郭瞎子 (二)

立時得了 個夾氣傷 寒一命嗚呼。老婆子就跟他這位愛子。受了雲南大罪。方纔諸公看見的那個老嫗。和那個男子。就是他賢母子二人。郭瞎子說完話。合上眼借着酒意。竟往黑甜鄉去了。他母親忍淚吞聲。在隔壁人販子孫媽媽家。討了一碗剩粥吃。還才回來睡覺。次日天明。母子起來以後。瞎子把昨日買的嗎啡。全扎在胸前跟大腿上。拿起扁担樵斧。仍上村外打柴。好預備晚上過癮的費用。他母親洗着臉。心中自思。家中米無一粒。柴無一根。要是還像昨天那樣。可怎麽辦呢。正正肚內尋思。遠遠的聽得車聲磷磷。似乎到了自已門口。嘎然而止似的。功夫不大。聽見有人問道。郭大嫂在家裏嗎。郭老婆猛然聽得。不覺嚇了一跳。心想這村裏。惟有我家姓郭但是我家那些闊親戚。久已不上門啦。這可是誰呢。赶緊把臉擦乾。出門一看。只見一個四十多歲的婦人。穿的紗架似的。頭上帶得黃澄澄的。耀人眼目。看臉面似乎很熟可就是一時間想不起是誰。那婦人見郭老婆出來。早進了門。笑着問好。又說十幾年不見。大半您不敢認我啦。從前我們在崇文門外住着。您不是還去過一次嗎。郭老婆一聽這話。猛然省悟。忙說道。原來是房大嫂。我可眞老背晦了。那想到你今天來呢。說着話。進到屋中。郭老婆把那木床上灰土。拂了拂。讓他坐下。接着問道。聽說你不是跟着章大人上了外國嗎。那婦人笑着說道。可不是去了整整四年。前年年底纔回來的。郭老婆本知道家裏。無有柴火。還假裝着要給人家燒水。不想這位客。早看出他家的情形來。忙止住他說不用。我剛由城裏喝足了來的。我今天上你這來。一來是瞧瞧。二來我聽老賈媽說。你這幾年家境不怎麼順。可巧姚總長。公館裏老賈媽上月回南去了。打算再雇一個老成可靠的。我想您既在家閑着。無若有意。爲甚麽再尋別人去。再說他那公館裏。事情很輕。每月工錢。雖然祇八九塊。那打牌的賞錢。若碰巧了。每月足能分百十塊呢。郭老婆聽到此處。眞眞是善得眉開眼笑。無可形容的了。隨說道。房大嫂你眞是我的救命恩人。我們老頭子的朋友。要都像你們當家的這樣熱心。我家焉能到現在這班景況。……咳這也是我們那孩子不着落。纔有這樣現世現報呢。說着話。眼圈一紅又要哭。又怕人家笑話。那房大嫂忙拿話支吾道。可是我也忙昏了。給您的算西。還在車上呢。(未宅)

請看英吳氏喪心病狂詐欺失敗登報汙人抑何無恥之甚也

余等價買英吳氏金劒華等地畝有中有証並有原典契可憑事近一年因借代不遂謬以揑造假契呈訴法廳初則不察余等被押現幸法官廉明洞燭其奸將治以誣告之罪該氏等造謠生事指余等以二千圓運動翻案等語發報汚衊余等雖蒙訊明究不知推事姓氏試問向誰入行賄似此喪心病狂本不足辯唯恐亂人聽聞特此聲明至英吳氏與金廷印久有嫌怵情事言之殊令人齒冷也

宋林祥 高廣厚 仝啓

招生廣告

一、程度 甲種商業
一、年限 四年畢業
一、入學資格 高等小學畢業者得免考入學 公科堂高等科畢業者編入本科一年
一、報名期 陽歷三月廿五日爲止
一、考期 陽歷三月廿八、九兩日

營口商業學校

雙城第二區界內公民爲商會長張振聲君並第一保一分所甲長欒子欣君無故被呈代伸淸白之廣告

雙城縣第二區界內六大窩堡農會正副會長於夏歷十二月二十五日邀集衆民戶到會開議爲第二保衛附團第一保一分所甲長欒子欣君一再被差事民戶聞言之下不勝駭異查欒君原在東三省地方歷充要差名望素著作事正直不懼權貴原因我鄉成練附團無人充任甲長民戶等資格鮮淺辦理不善是已要求商會長張振聲君代爲邀請欒君出山全爲桑梓計担任甲長帶會辦公以盡義務自帶會以來整頓保衛井井有序民戶欽佩三載伊始不遺餘力只因作事認眞大不便於小人揑造黑白每於軍警各機關呈報黑呈風淸民戶倚賴多多矣小人屢次無故毀謗實爲痛恨欒君盡義務以從公又受如此汚毀民等何能袖手傍觀能不代爲以伸寃屈乎是已同聲響應甘願各具手結保釋欒君不白之寃確實良民並無私弊除仍挽留欒君存任外謹登報端以伸淸白

楊忠廣 附文科 楊玉盛 薛振才 代表衆百戶公民謹白

早稻田大學

第一高等學院(大學豫科 政經、法、文商、理工) 入學試驗三月廿九日起同卅一日止 願書受付三月十五日起同廿六日止

第二高等學院(大學豫科 政經、法、文、商) 入學試驗四月一日起同四日止 願書受付三月十五日起同廿九日止

專門部政治經濟科
同 商科 入學試驗四月五日起同七日止 願書受付三月十五日起四月三日正午止
同 法律科 願書受付三月十五日起四月十五日止 中學卒業者及有同等學力者試驗錄取者准其入

高等師範部 國語漢文科
同 英語科 入學試驗 四月八日同九日 願書受付 三月十五日起四月六日止

右各第一學年招生

詳細添付三分郵票志望學科說明經各事務所介紹

大正十二年二月 東京牛込 早稻田大學

謝啓

啓者今曉敝社修理工場失愼荷蒙各界諸君股股垂問感謝曷甚幸而該工場焚燒及半即已叨庇火熄損害輕徹於作業上尙無妨碍祈釋廑念先藉報端謹鳴謝意即頌時祉不備

陽曆二月二十二日 南滿洲製糖株式會社

奉榆鐵路總局停售小工車票廣告

查本路曾於去年冬間遵照 省長指令添售小工車票藉以體恤勞動階級之人現因該小工等已陸續進關援例定於二月十四日即舊歷十二月二十九日停售進關小工票特此通告

奉榆鐵路總局啓

旅順中學校招中國生廣告

本校中國生部爲對中國人子弟按日本中學校制度施高等普通教育設置本年四月欲入學者請看左開諸項報名投考可也

計開

(一)額數 第一年約三十名第二學年若干名
(二)資格 第一學年公學堂高等科畢業生或有同等學力者第二學年中學校第一學年修肄者或有同等學力者
(三)手續 將入學願書及履歷書限于三月十日(陰歷一月二十三日)應送到本校
(四)試驗 第一學年日語算術第二學年日語中國文算術英語地理
(五)考期 三月二十五日(陰歷二月九日)午前十時起兩日間(滿洲)
(六)修肄年限 五箇年但第四學年修了者有考入日本各高等學校並各大學豫科之資格
(注意) 欲知詳細者關東州人、就各民政署或公學堂、關東州外人就本校詢問可也

恭頌海柳稅捐向陽堡分卡長戴君乾一之德政

國家有徵收之定例人民具納稅之義務夫徵收乃國家財政一大關鍵也而爲徵收吏者往往加增以肥己或行賓法裕私囊國家有少進之財人民受苛稅之苦長此以往國庫空虛而外債累增民苦苛稅即希偸漏其國與民有不交受其困者幾希矣若向陽堡分卡地居輝海之間貿易往來之孔道今秋戴君來長斯卡光明正大公正和平秉國家之定章收商民之貨稅既不多收以苛民更無違法而漁利至於隨時演說即地勸導提倡國稅不遺餘力尤其餘也一般商民輪捐納稅皆爭先恐後乃戴君之功也惟其爲人淸正故任差半載僅兩袖淸風而已商民受恩非淺不忍泯沒謹登報端以頌其德

朝陽鎭輝南平安川商民等代表 會長 劉惠風 恒興源 同聚祥 同興泰 高仲三 范子文 鮑玉堂 李九一 高介眉 仝頌

東三省銀行催換股票廣告

查本行各股東手存股欵收據均應換領正式股票以資徵信曾於支付九年十年股息時迭次登報催換在案現查各股東所存收據仍有未領換股票者特再登報通告凡各股東存有股欵收據者請速持向奉天西華門西分行換取正式股票並將簽字印章留底一份以備存查恐未週知特此布告

東三省銀行付息廣告

啓者本行民國十一年份第三屆股息業經照章支配計官利六厘紅利七厘即每股得官紅利大洋拾三元並呈明奉天省長公署在案玆定於二月廿一日(即舊歷正月初六日)開始支付即希各股東携帶股票親赴本行或分行或辦事處就近支取爲盼如有未領九十兩年份官紅利者得一併發給恐未周知特此奉聞

奉省商業銀行招股廣告

本行爲鞏固基金推廣營業起見議定續招股本五十萬元即五千股每股奉小洋一百元加補公積金十五元照額招足概行停止望紳商各界新舊股東惠顧投資俾獲利益幸勿觀望失此機會也收股處奉天本行哈爾濱長春開原新民山裡各分行以及本行董事會均可接洽以資便利特佈

商業銀行經理田國鈞啓
中國電話 六百二十五號 四百〇八號
日本電話 五百四十五號

鳴謝

月之一日爲舍弟傳薪完婚辱承親友光降並賜賀儀感激無似恐走謁未及特此登報伸謝並頌春祺不另

傳魁暨弟傳薪拜啟

携欵潛逃

情因敝號夥計華峰在號經理外城賣香於壬戌臘月抄將各處債欵找清陡起不良遂將該項四千餘元携走不知何往敝以臨年迫邇無處尋覓恐其在外假藉敝號名義另滋他事而與敝相契之家恐未週知特此聲明

本溪小市春茂永香局謹白

列車時刻表

海城 大石橋 湯崗子 奉天 開原 鐵嶺 長春 撫順 安東 [illegible]

中外要電

吳佩孚又擬助劉楊（廿一日發 漢口專電）

吳佩孚現因蜀局形勢一變擬援助劉存厚及楊森俾攻取成都刻正準備中即當發給劉楊兩軍所需之軍費及軍械已于二十日將大砲八門及砲彈四十箱由漢陽兵工廠送至該軍並擬與蕭督軍協議任第八師長王汝勤爲援川司令第七師長盧金山爲副司令前進四川以爲楊森後援云

海員贊成和平統一（廿一日發 上海專電）

中華海員航業聯合會于昨日向全國各工團拍發通電以爲國家紛擾之責全在軍閥對于孫文之和平統一宣言大爲贊成並主張企圖統一前須先實行裁兵

工團決定自救條件（廿一日發 上海專電）

前告成立之工團自救會上海支部于昨日開實行委員會關于曩者京漢鉄路罷工時吳佩孚及蕭督軍慘殺工人之問題有所協議結果決定左列四條

一、關于內部之組織今後當即開會議以謀進行
二、須由委員會募集此次被難者之救恤金
三、宜向全國工團通電報告吳蕭兩氏之殘忍促其自省
四、關于楊氏被處死刑須向上海律師會及各法團懇求一致援助

俄報評論日俄關係（廿一日發 哈爾濱專電）

俄文報多利布那于本日著有社論標題日本之結算畧云由最近日本新聞之論調及一般輿論觀察之日本對于勞農俄國之態度頗爲良好如越飛氏之渡日可以看作日俄再開會議之預備交涉關于北部樺太油田利權日本與辛克列會社之契約實爲使日本不得由該地不撤兵並使日本與美國大爲經濟上的競爭而日美兩國之經濟戰其結局即爲擁護日俄美三國之利害關係要之日本北部樺太之駐兵於其結算不但決非正當反爲招致多大之弊害云云

小幡公使行將返奉（廿一日發 北京專電）

小幡公使爲調養計定于二十三日由京啟程取道奉天前往湯崗子

普選案付衆院會議（廿日二發 東京專電）

普選案定于二十四日付議於衆議院本會議

普選運動熱度極高（廿二日發 東京專電）

要求普選之示威運動定于二十三日在東京舉行全國之參加者當達十萬人婦人參政同盟屆期亦即參加

日俄會議又將開幕（廿一日發 東京專電）

現在來日之越飛氏不久即受公式外交代表之待遇第三次日俄會議漸將開幕

公佈發行國庫債劵（廿一日發 東京專電）

政府當由二十二日官報公佈發行五分利國庫債劵七千萬圓

賽馬法案交貴族院（廿二日發 東京專電）

政府現將賽馬法案提出於貴族院

文法學兩博士渡歐（廿一日發 東京專電）

萬國學士院聯合會預定本年在比國開幕日本代表文學博士上田萬年氏及法學博士立作太郎氏已于二十日由神戶乘鹿島丸輪船放洋渡歐

海灘浪高影響航海（廿一日發 東京專電）

玄海灘自十八日來波浪頗高竟至二十日關釜連絡船不能航海交通杜絕

英法兩國又生抗議（十九日發 倫敦來電）

歐洲現狀仍然混沌關于德國賠償問題英法意見尚未一致加以又有困難之事即英國政府所發表羅參內會議之報告是也英國在此報告上縣法國政府當起草和平條約時之態度暴露不遺法國對此已經提出抗議蓋法國於巴黎所發表之報告頗不完全今英國發表詳細內容法國對此抗議是以一般人士頗以好奇之心甚爲注目

法德軍民大起衝突（十八日發 耶仙來電）

據情報云魯爾地方各地起有法國軍隊與德國人民之衝突現呈戰鬥狀態法國將校一名爲之戰死德國警官兩名受傷形勢益加混亂

奉天派之新舊人物觀

一言奉天之張將軍。據關東之形勝。擁百萬之貔貅。猛將如雨。謀臣如雨。民七民八以還。權勢蓬勃。遙制西北。舉足輕重。天下爲變。此奉派鼎盛之時期也。自客春奉直一役。軍事失手。勢力頓減。師旅崩潰。雖張聯省自治之標幟。猶能保持根據。而三區他屬。地盤縮小。要不能不爲張雨亭氏之大失脚也。因此變故。張氏左右之重要人物。新舊升沉。得意失意。罔不有之。茲在某外報。見有外人於戰後所作奉天派之新舊人物評一段。記頗詳細。言極中肯。特譯而載之。以資留心奉天政局者之鑑察焉。譯者附識

一、得意與失意

客春奉直一役。東省布自治。與中央之關係絕。同時奉天干涉中央政治之權能消失。此張將軍出世以來之第一次叢挫也。依是奉天之重要人物。隨自然之理數。得意與失意生焉。

向者代表張將軍之權勢於中央。或備位廟堂。或榮任都統。如鮑貴卿、齊耀珊、張景惠、汲金純等。一戰之後。紛紛沒落。其是非善惡姑不論。要皆逆境失意之人也。以戰後之大改革。張氏本系之綠林派舊武將。淘汰殆盡。新進有爲之人材。擢任於各要路。優劣浮沉。寧爲當然之趨勢。

奉天官場之空氣。戰後一變。從來軍閥中心主義之政治。頓傾向於民衆的。東三省之軍民分治。以戰敗之苦汁。而促其具體化。換言之。張氏中心之三省中心勢力、至此已由無智無能之綠林派。而移之新進派。方今之奉天。張氏以次。已成王永江楊宇霆爲首之文武兩派之孫烈臣兩天下矣。

目下張雨亭氏不論外。孫烈忱、吳俊陞、已成過去之人物。僅以元老之資格。由舊來之關係上。猶保殘喘而已。汲金純、許蘭洲、高　等食客耳。如張景惠者。亦當別論。惟奉天省長兼財政廳長王永江。及東三省保安總司令部總參議楊宇霆氏。爲關東舞台之台柱角色。

戰後之整理。漸告一段落。遍觀東三省座。日以張將軍爲中心之綠林派、文治派、新人派、王廼斌鮑貴卿等之天津組、吳光新、張敬堯等之舊安福系、北滿警備之朱慶老等。紛列於舞台之表裏。盛演其悲喜劇。

現代之東省。向東對日之關係。西對中央之態度。南對民黨之提携。北對赤俄之對抗。問題極繁。至要且重。誠所謂多事之秋也。今後之東三省。果否能以維持現狀。以漸臻穩固。在中心勢力之張將軍。決難明白了解。誠以人心似水。常流不已。一切必應以時間之力。或見最後之解決也。

試一管現今奉派之重要人物。得意失意。截然兩分。至極明瞭。余（著者自稱）對張氏中心之新舊人物。願述管窺的評論之。知現時之政局。可以測將來之推進。余之斯舉。識者或不譏其徒然乎。

保安總司令　張雨亭

中央命令

大總統令（二月十九日）

任命江林俊廷加陸軍上將銜此令▲任命江壽椿爲鑲黃旗滿州副都統此令▲任毛繼成爲將軍府將軍此令▲派馬振憲方燕報爲安徽防災委員會副會長此令▲簡任職任用趙模着分發江蘇該省長酌量任用此令▲簡任職任用王君秀着分發浙江交該省省長酌量任用此令▲黃郭給予一等大綬寶光嘉禾章饒漢祥給予一等文虎章此令▲王壽彭馬吉祿均給予一等大綬嘉禾章此令▲盧靖給予二等大綬嘉禾章此令

▲命令補錄（二月十二日）

▲司法總長程克呈署黑龍江龍江地方檢察廳檢察長王泳呈請辭職應照准此令▲司法總長程克呈署江蘇高等審判廳推事劉思誠因病懇請辭職應照准此令

（二月十三日）▲特任薛之珩爲平威將軍此令▲馬鴻烈授爲陸軍中將此令▲任命翁敬棠爲總檢察官此令▲派王秉俊爲全國財政討論委員會委員此令▲簡任職存記陳鴻疇著交交通部酌量任用此令▲兼陸軍總長張紹曾呈准察哈爾都統張錫元咨請以圖魯巴圖陞補參領應照准此令▲交通總長吳毓麟呈秘書陳毅陳塈關聯沅胡光杰賀良樸賀師貞王堉署秘書呂驥琦謝宗陶懇請辭職應照准此令▲交通總長吳毓麟呈請任命閣作霖劉焜胡禍泰萱顯光陳定遠張毓書容賢李鑾爲秘書應照准此令▲兼陸軍總長張紹曾呈請授閱文英爲陸軍步兵少校劉文藻爲陸軍三等軍需正均照准此令▲兼陸軍總長張紹曾呈准綏遠都統馬福祥咨請以玉崑陞補協領兼佐領白海瑞陸補佐領均照准此令▲陳樂山晉給一等文虎章此令▲范毓靈給予二等大綬寶光嘉禾章此令▲張伯術萬鈞均給予二等大綬寶光嘉禾章陳峻雲凌飛均給予二等大綬嘉禾章此令▲吳兆祥秦翼恩李文藻均給予二等嘉禾章徐榮善平國恩均給予四等嘉禾章此令▲楊芬給予四等嘉禾章此令▲王欽宇范殿棟黃錫銓陳垣黃胄九李自芳李清源鄭宗樂均給予二等文虎章林樹椿楊詩浙王恩博禹灝郭寶慈黃汝瀛何銓謂董慶餘均給予三等文虎章此令▲杜成鎔劉緯郎瑞彭李文熙黃明新斐廷藩劉奇瑤李有忱均給予二等文虎章劉白給予三等文虎章此令▲潘之瑞晉給二等文虎章此令

（二月十四日）▲張紹曾授爲陸軍上將此令▲蔣憲藩加陸軍上將銜此令▲任命黎天才唐克明石星川朱兆熊爲將軍府將軍此令▲方兆鼇晉給二等大綬寶光嘉禾章沈澤生徐思允陳秉鈞吳果晟均晉給二等大綬嘉禾章沈觀宣給予三等寶光嘉禾章黃鎮晉給三等嘉禾章此令▲許造時給予二等寶光嘉禾章此令▲鄭賢炤給予三等嘉禾章王毓崑吳晉給三等嘉禾章吳灼昭晉給四等嘉禾章此令▲張廷鈺給予四等嘉禾章此令▲吳晉夔給予二等文虎章此令▲張樹聲張雲雲石輝玉寶燚均晉給三等文虎章薛篤弼給予四等文虎章陳鎮林葉御奎賀德昌孟振元孫良臣李治富高富陞郭延廷王殿元李永祥石德奎廖強中周雲霖王振標李華王槐詩陳德勝石敬亭郭青雲均晉給四等文虎章此令

工界對國會之請願書

▲詳述事變之經過　▲請求條件凡七項

京漢工潮暫時雖似平定。而工人方面對於高壓政策仍極不滿意。故此項問題。前途變化正不可知。現在工人方面。已向國會遞出請願書。由議員吳崑胡鄂公等爲之介紹。內容述事變之經過甚詳。讀之可以悅然於工潮之是非曲直問題。而請求事項。凡七件均非非分之要求。茲錄其請願書全文於後。爲請願事。查人民有集會結社之自由。人民之身體。非依法律不得逮捕拘禁處罰。載在約法。決不容妄加侵犯。工人亦人民份子。當然享有此等權利。以事實而言。兩三年來。我國工人到處成立工會。在南方一帶。官廳皆承認之爲法定團體。而助其發達。同一國之下。待遇胡可兩岐。是按之國法。證之實例。我工人之應享有集會結社等自由權。絲毫不容疑者也。乃近因京漢鐵路工人擬於本年二月一日。在鄭州開全路總工會成立大會。竟致橫遭當局百般摧殘。以武力壓迫。欲根本剝奪工人之自由。於二月一日。鄭州警察局長黃殿辰率警搶毀工人牌匾等物。拈據工會房屋。命令販舖不得賣與工人等食物。命令旅館不得容留工人等住宿。勒令工人及來賓等。忍餓出境。京漢工人以受萬種蠻橫。慘苦相逼。憤不欲生。乃出於不得已之罷工行動。而車務段長何開成警務段長胡鴻章等。又乘機爲虐。亂捕工會職員王宗培等五人。加以手銬脚鐐之非刑。嚇以不上工即立予槍斃。強迫工人發電。捏造謠言。強迫工人打手印。負使工人上工之責。種種慘無人道之舉。不可勝言。事後調查。始知此次禍端。完全爲京漢局長趙繼賢所激發。蓋工人等於籌備開會之前。會經稟明趙局長。而得其許可者。計有數端（一）改放一月二十八日之星期假於二月一日。（二）自北段來鄭州者。請由趙局長發給免票數十張。自南段來鄭州者。請由南段局長馮澐許掛頭二等車一輛。是工人等非秘密私行集會可知。不料趙局長一面准許各工團代表集於鄭州。一面電告吳巡閱副使。謂工人等未經地方官廳許可集會。竟敢明目張膽。縱衆招搖。不特影響所及。隱患堪虞。即此目空一切。荒謬絕倫。將來蠢起效尤。愈演愈烈。務祈麾下迅飭預爲防範。切實監視等語。是趙局長對於吳副使之措詞。似不知其有發免票掛專車之事者。人或謂京漢路局弊竇太多。恐爲工人團體所發覺。是否屬實則非工人等所忍言矣。罷工後。工人等請求調和。亦是據理求平。苟當局稍存顧念國家交通尊重人民權利之意。則應立允工人之要求恢復工作。早亦無事。乃路局立意與工人爲敵。竟於各站調兵遣將。一若以屠盡我工人爲快心者。致南北同有槍殺工人之慘劇發生。曾於六日黃夜捕我長辛店職員十一人。赤身提送保定。至今生死未卜。據聞已經槍斃二人。次日。又以重兵迫工友上工。竟敢開槍轟擊。工人赤手空拳。躲避不及。被擊死者五人。受傷者六十餘人。現在長辛店爲重兵包圍。出入不能自由。死者不得葬。傷者不得醫。生者不得購食。光天化日之下。竟演戰場地獄之行。同時武漢工人。亦被蕭耀南派兵槍殺三十八人。傷及二百餘人。種種橫暴慘酷。言之駭人聽聞。血氣之倫。莫不憤慨。津浦鐵路工人。亦純爲此不平。而決行罷工援助。各路工界。亦羣情激昂。不顧工作。工人等爲自由爲國法。皆不得不作困獸之鬥。非敢妄動。致羅法紀。苟得其平。工人等又誰不愛和平哉。工人等不善筆墨。語無論次。意多不盡。即上所陳。亦可見民權之被蹂躪已甚。工人之冤枉。殆達極點矣。諸君關心民瘼於此空前之慘劇。必已注意察悉。此事非但京漢津浦兩路工人之關係。乃係我工界全體之關係。乃民權被蹂躪之關係。乃國法被破壞之關係。長此進演。民雖爲民國將不國矣。我國會有保障國家大法之責。議員係人民之代表。務請諸君對於此毀法殘民之當局。請政府與以相當之判裁。爲此被蹂躪之數萬工人。求一安全之途徑。工人等所請願之件。謹列於左。

一、集會結社之自由。載在約法。工會設立。政府再不得非法干涉。
二、政府應從速釋放非法逮捕之京漢路各總會分會一切職員及工人。
三、請政府立即撤退長辛店等處監闈工人之軍隊警察。
四、請政府嚴懲趙繼賢馮澐黃殿辰何開成胡鴻章等及在鄭州長辛店武漢肇事之軍警。
五、請政府從速撫卹死傷工人及其家屬。
六、請政府從速運糧賑濟京漢全路工人。並不得禁止長辛店工人。及其家屬。自由購買糧食。
七、要求政府賠償漢口工團聯合會被警察焚燬房屋之損失。及各處被軍警搶掠毀物品之損失。

一右列七條。皆工人等不得已之請求。顧我議員諸君。速爲議決咨達政府照行。則我工人等自當感激無窮。安心作工。倘政府不自覺悟。而仍繼續壓迫。則人非木石。詎肯坐斃。雖犧牲全工界之生命。以爭人格自由。亦所不惜矣。悲憤哀慘。竭誠請願。萬望國會政府。勿使工人失望。工人幸甚。國家幸甚。伏乞鑒核公決施行。謹上衆議院。請願者王宗培姚佐棠等四十八人。介紹議員吳崑胡鄂公等。

川湘內訌日劇之眞因

▲劉趙位置均動搖

近來川湘發生內訌。各報均有記載。但其眞相與其原因。則甚不一致。茲據深悉雙方最近情形之某軍官云。川湘此次發生內訌。實與大局有亟大關係。蓋自孔庚入川後。即在渝城組織川滇黔湘聯軍司令部。主張聯軍圖鄂。曾經孔氏暨民黨要人。分途接洽川湘將領。如但懋辛潘正道宋鶴庚蔡鉅猷等。均已表示一致。惟劉成勳趙恒惕兩總司令。則頗持異議。阻碍聯軍進行。因之以劉趙不去。則終不能達到目的。而聯軍圖鄂之計畫。即不免畫餅充飢。現川湘將領除劉趙之心腹外。均已結合一致。誓非推倒不可。故日來劉趙位置愈見動搖。已呈不可挽回之勢。該兩氏自發生此種風潮後。亦各謀抵制方法。劉則電鄂重提川鄂和議。且並辟明川軍毫無圖鄂舉動。趙則求救於洛陽。主張湘鄂贛實行聯防。均係借助外力以資鎮攝。不料此種舉動。已爲各將領所窺破。但懋辛等。則在夔萬自由行動。不受劉之命令。蔡鉅猷等則準備宣布趙之罪狀。預備擁護譚延闓。劉趙兩氏見勢不佳。劉則調集重兵屯駐重慶以下。嚴爲監視。趙則派遣代表分赴保洛。要求駐兵鄂東。以便臨時援救。此時雙方正在各走亟端。形勢日見險惡。不久尚有一番劇變云云。

蘇代表與張揆接洽

據院方消息。蘇人反對韓國鈞。張揆欲以辭長一席。畀之張一麐。此說喧騰已久。月前張揆曾以電徵本人同意。嗣張一麐氏特派代表某君。携其手書來京。表示其自甘肥遯之素志。並請張揆速門賢能。以慰蘇人喁喁望治之心理。函中並推薦張季直。德隆望重。可以遂蘇人治蘇之目的。日昨該代表與張揆接洽時。請閱函畢。尚堅囑轉達其欲請張氏出山之誠意云。

衆議院咨催金佛郎案

前（十三日）衆議院緊急會議。可決法國退還庚子賠欵改用金佛郎。須經國會議決。玆聞衆議院此項咨文已於前晚送達政府。其原文如左。衆議院爲咨請事。本院於二月十三日。依照議院法第四條第二項之規定。特開緊急會議。王議員葆貞李議員樓芳張議員挈動議請中法實業銀行復業協定。及法國退還庚子賠欵改用金佛郎。有關國庫負担一案。擬咨請政府將該案速交國會議決等語。經衆贊成多數可決。相應備文咨請查照辦理可也。此咨大總統。

周自齊將爲中法銀行華經理

此次周自齊氏抵京。有某君謁見。談及中法實業銀行事。周謂彼渐抵法時。歐洲金融堅迫。財政困窮。無異中國。朝野人士。對於中國要求退還庚子賠欵。恢復中法實業銀行。頗有難色。迭經交涉。反覆磋商。始獲法政府之允可。現法人方面。咸推周氏爲華經理。不久當可備復業云。

蔡成勳自辯之文章（續）

▲對衆院查辦案二十二條之聲辯

叙述極詳。當荷中央鑒及。成勳固未敢因餉源支絀。卸責中央。亦未嘗因餉糈不繼。遽弛軍紀。原係局外嘗議。誠不識當局之艱難也。此外所指匯欵一節。現在每月開支方苦其不足。安有餘力可分。設立公共銀行一節。經善後討論會議決。共推贛紳除鶴年包發鸞等籌辦。此純係地方公共營業。與官廳無涉。擬加畝捐鹽價厘金各節。均無其事。綜觀全案。該議員深文周內。無非故入人罪之詞。顯係別有用心。非止誤於成見。成勳所辯。僅就大體立論。其演繹汙衊。不及細剖者。尚不止此。總之成勳撫贛軍以入危地。支棉力以抗怒潮。地方早種隔閡之惡因。中央又出背刺之政令。前路荊棘。明識不能萬全。第操守信有素。心地自省無他。眞象自在人間。亦未能任人謠言。淆惑觀聽。惟原案臚舉多端。其中眞象。誠恐未能深悉。特電察閱。蔡成勳梗印。

上海各工團對京漢路工之援助

▲組織全國工人自救會　▲募捐救濟工人家屬

上海各工團自得軍警慘殺京漢路工消息後。前曾通電全國。誓爲路工後盾。繼又接連在陰歷年節中。召集緊急代表大會數次議決。向全國工界提組織『全國工團工人自救會』。擁護工人階級之利益。由各地有組織工人組織之。爲全國工人大團結之預備。先宣布成立上海部。推定臨時委員七人。積極籌備一切。又另推起草委員四人。起草通電宣言及簡章。再定期舉行成立大會。繼又得湖北工團聯合會。及京漢總工會代表報告。此次被軍警殺害者除江岸工人三十五名被亂槍擊斃及林祥謙梟首示衆外。尚有長辛店二百餘人。鄭州百八十餘人。受傷者不計其數。其餘各工人會集之大站。均有死傷。惟尚未得確實報告。工人家屬。急需金錢糧食之接濟。遂議決除由各工團分別向工人募捐外。並向外募捐匯往接濟。此外並致電北京國會。請據法爲工界力爭上游。同時復致電漢口商會請接濟工人。其致各方電文如下。

（電一）北京參衆兩院均鑒。此次鄭州工人集會。吳佩孚蕭耀南無故干涉。更慘殺工人死者數百。軍閥之淫威已極。人權之保障何存。竊勞工神聖。世有定評。民國新造。亦有勞工專章。今武人橫蠻至此。全國工界人人自危。諸公代表人民。應請據法力爭。以伸國法。而維人道。全國工團工人自救會上海部叩寒。

（電二）萬急。香港廣州總工會轉各工團鑒。京漢路工會開成立會。爲軍閥吳佩孚蕭耀南。暴力干涉。封閉工會。激動風潮。復慘殺工友數十。傷者百餘。並梟會長林祥謙之頭示衆。今事機緊迫。急盼設法援助。

（電三）洛陽吳佩孚湖北蕭耀南鑒。爾等橫施暴力。封閉工會。強迫工人上工。慘殺我工人數十。並梟首示衆。此等殘酷行爲。翳與我工界宣戰。今爲自救計。誓與爾不共戴天。爾其速自警悟。

（電四）漢口總商會鑒。京漢路工友依法集會。吳佩孚蕭耀南橫加干涉。槍殺數十人。慘無天日。絕滅人道。我同胞生命具在。似此武力慘害。人人自危。伏乞伸張公理。保障人權。不勝翹禱。

（電五）漢口總商會諸公公鑒。逕啓者。二月一日京漢路工人在鄭州舉行總工會成立大會。當地軍警。橫加干涉。並封閉會所。驅逐各地代表。警戒森嚴。如臨大敵。人民有集會結社之自由。載在約法。橫蠻軍閥。竟敢以武裝暴力。侵害我工人應享之自由。是可忍孰不可忍。京漢路工人爲自衞起見。不得而已出於罷工。乃殘暴之軍閥首領曹錕吳佩孚。蕭耀南等嗾使軍警。亂槍轟斃四百餘人。傷者無算。并逮捕林祥謙。梟首示衆。嗚呼。軍閥之淫威可謂極矣。夫軍閥之爲惡於我中華民國勒久已有口皆碑。而吳佩孚蕭耀南之禍鄂。亦可謂已達極點。[illegible]橫征。無微不至。諸公身受其害。諒有同感。而此軍閥罪惡昭著之時。當急起聲討。救國救民此爲先務。裁兵廢督雖早已倡言於民間。但預期實行。非各界一致奮鬪不可。敝會爲工人解決自身問題之團體。軍閥已成爲我勞動階級之公敵。努力剷除。自爲我工人份內之任務。惟微嫌力有不逮。不能不聯合各界一致進行。除就近與上海各界聯絡外。特此電懇。望即與武漢各工團團結。共除蟊賊。而救人民。是爲至盼。更有進者。此項京漢路工人被害受傷者。達數千人。又聞沿路工人家屬。概被兵士奸淫擄掠。此實爲中國勞動界空前之慘劇。工人賴工資以生存。而供養家屬。今工人被害。妻子無依。又復遭此意外之掠奪。自必流離失所。特懇貴會諸公。就近與以經濟上之援助。以維持各工人家屬之生計。而維人道。不勝禱盼之至。全國工團工人自救會上海部叩寒。

黃陂致張季直等電

▲韓省長治蘇甚優正事倚畀

張季直先生。轉段少若。康蔚芝。王丹揆。汪荃台。黃伯雨。袁觀瀾。費仲深。沈信卿。馬俊卿。諸先生同鑒。韓省長治蘇甚優。正事倚畀。悠悠之口。本不足憑。諸君蘇省耆碩。出而主持清議。則莠言不能亂政矣。元洪魚印

關外重要記事

○又勸中山收拾粵局

自陳炯明被民黨及滇桂聯軍驅逐出粵後。張總司令對於旅居上海之孫中山氏。曾一度勸其返粵。以資收拾兩廣殘局。而便徐圖南北統一。茲據政界傳出消息。總司令部昨接孫氏由香港覆電謂回粵之宗旨未定。張總司令恐其如此猶豫。貽悞時機。遂復拍致孫氏一電。勸其速即回粵。從事整理軍政。以免枝節橫生。益難着手。至各方之聯絡。及軍器經費之接濟。仍必量力協助。決不漠視。聞孫氏現已啓行赴廣州云。（愛）

○奉直和議全成泡影

去秋張總司令爲循元首及各調人之勸說。冀償統一大局之夙願。不欲以私仇而害公理。頗有對直謀和之誠心。故與直方信使往還。接洽所以媾和之道。詎直曹雖以奉方對於某項（即最高問題）問題。願與以贊助。亦願與之媾和。惟洛吳則始終反對。致有奉直和議不成。而張曹確已修好之說。詎知所謂修好者。亦不過一種口頭禪耳。玆據軍界消息。以上諸說。自張（雨亭）孫（逸仙）段（合肥）再度携手後。張氏鑑於曹吳之無誠意。加之以奉直未決裂以前。直曹對已。對吳之態度測之。始知直曹之與言和修好者。要不過爲某項問題耳。遂決計將和議作罷。專致力於擴充軍實。備決最後之勝負。勝則不難收統一之效。敗亦不失爲一隅之霸。所聞如是。姑誌之以覘厥後。（然）

○東省水田現在及將來

既墾地四萬九千町步
可墾地五十九萬町步

奉天之水田事業。年來雖益興盛。我國方面無精確之調查。誠爲遺憾。昨得日本商業會議所之調查報告。現在東省已闢水田之面積。爲四萬八千九百十一町步。（一町步合我國之三百弓）十一年度水稻之生產額。爲一百二十三萬四千零六十四石。除現下已闢水田外。將來可以闢作水田之土地。總面積達二百萬町步。就中由灌溉水量及治水施設等。斟酌計算。容易闢作水田。而更確有收穫之望者。約自五十萬至六十萬町步。以地別之大略如左。

遼河平原	一八〇、〇〇〇町步
太子河附近	三六、〇〇〇
渾河流域	二九、〇〇〇
鴨綠江流域	五六、〇〇〇
松花江流域	一三五、〇〇〇
其他	一五〇、〇〇〇
計	五八六、〇〇〇

種稻之利。我國人固已熟悉。今有偌大面積之可耕地。幸急起圖之。勿使巨利徒棄於地也可。

對小洋　前場　後場
先物（銀對金）　近限　遠限
大豆（金）　前場寄
大豆（小洋）
錢鈔
天氣　日本　奉天　長春　南或西風晴

東三省官銀總號廣告

啓者本號發行之大洋匯兌券准在奉天省城吉林長春哈爾濱北京天津烟台七處按照本號規定數目逐日懸牌市價作匯上海規銀並准免費匯兌凡有持本匯兌券到後列通匯地點本總分各號按票匯辦法匯兌本券者無論欵數鉅細一概不取匯費惟電匯手續不同須隨時商酌恐未週知特此廣告

計開通匯地點

▲奉天省 省城 安東 鳳城 莊河 撫順 本溪 寬甸 興京 西豐 西安 東豐 海龍 山城鎮 通化 桓仁 臨江 輯南 柳河 新民 新立屯 彭武 法庫 黑山 盤山 錦縣 錦西 北鎮 台安 海城 蓋平 遼陽 營口 岫巖 復縣 遼中 鐵嶺 開原 公主嶺 梨樹 昌圖 八面城 通遼 興城 綏中 義縣 康平 洮南 遼源 遼鎮 灤縣 倚城鎮 ▲吉林省 省城 長春 哈爾濱 双城 ▲黑龍江省 巴彥 綏化 ▲直隸省 山海關 留守營 昌黎 樂亭 ▲山東省 烟台 龍口 黃縣 ▲熱河特別區

▲北京 天津 上海 (以上三處通匯銀兩現洋不匯奉票)

本號附設倉庫營業廣告

本號為便利商業工業通融資金起見兼辦貨物抵押放欵利息格外公道並於大西關建築倉庫收存貨品一切規則不及備載如承惠顧請臨本號面洽可也

本號營業股 中國電話三三六號 日本電話三〇八番　倉庫 中國電話一二七八號

眞正補血强壯實驗推獎

醫學博士 栗本東明氏　醫學博士 河西健次氏　醫學博士 增山正信氏　醫學博士 土田卯三郎氏　醫學博士 齋藤秀雄氏　醫學博士 諏訪登一氏　實驗御推獎

補爾多瑞

人體要不時常蓄藏一定量之「夫耶脫蓋」即不能保持生命世之虛弱及病者因補給之缺乏者居多也此補爾多瑞「夫耶臘蓋」人工的集成之「夫耶魯爾阿魯布閔酸那脫留母」之液狀製劑即在人体肝臟中含有之造血要素與此劑同性同態故其吸收同化至為容易並無何等副作用善能抗進造血機能增加赤血球新陳代謝旺盛對於全身營養上呈强力作用故本劑服用後催進食慾成効卓著体量增加精力旺盛更善奏皮膚光澤之効醫學諸大家推獎為補血强壯劑中之第一位以此故也本劑適應病症之各種配合劑列載於左以便擇用

◎種類及適應症

單味補爾多瑞 急性慢性貧血病、虛弱、羸瘦、萎黃病、榮養不良病後恢復期、姙娠榮養、產後衰弱、授乳婦等　賣價 小瓶二百五十格蘭姆 金二圓　大瓶裝入五百格蘭姆 金三圓

阿爾賛補爾多瑞 神經性疾患、神經衰弱、舞踏病、皮膚病、腹膜炎、小兒精神病、糖尿病、紫斑病、貧血性諸疾患等　賣價 小瓶二百五十格蘭姆 金二圓三十錢　大瓶裝入五百格蘭姆 金三圓五十錢

祜多補爾多瑞 腺病質疾患、小兒發育不全、貧血症、黴毒性血榮養不良、瘰癧、動脈硬化症、佝僂病黴毒症等　賣價 小瓶二百五十格蘭姆 金二圓三十錢　大瓶裝入五百格蘭姆 金三圓五十錢

機那補爾多瑞 精神過勞症、老後衰弱、西斯鐵麟、食慾不振、重病恢復期、產前產後、授乳婦榮養等　賣價 小瓶二百五十格蘭姆 金二圓三十錢　大瓶裝入五百格蘭姆 金三圓五十錢

胍亞喀補爾多瑞 結核性疾患、肺結核、加答兒性諸疾患、氣管支疾炎、喘息肺炎、加答兒、助膜炎、咳嗽百日咳咯炎等　賣價 小瓶二百五十格蘭姆 金三圓五十錢　大瓶裝入五百格蘭姆 金五元五十錢

◎本劑在全國各地藥店均有販賣萬一有貨缺之際祈向本舖定購可也

◎賣者注意以阿爾賛補爾多瑞為限須依法規徵收買受證方可應賣

說明書進呈

發賣元 本舖 大阪市東區道修町二丁目一番地 藤澤友吉商店

東京代理店 東京日本橋區本町(高井商店)　名古屋出張所 名古屋市西區本町二丁目　京城支店 京城府西小門町四二番地　滿洲代理店 大連市浪花町(日本實業會社)　上海代理店 上海福建路七一〇號(員益號)

愛膚膏

頑癬 脚氣 皮膚病 一盒保好

健膚良藥愛膚膏專治頑癬脚氣足爛陰囊癬金錢癬牛皮癬疥癬鵝掌風濕疹凍瘡火傷創傷擦傷胼胝(生鷄眼)陰毛虱毒蟲咬傷靴傷酒刺紛刺面炮雀斑汗疹陰部潰瘍陰部痒疹丹毒口瘡耳瘡頭瘡糟鼻子鼻瘡細瘡刮刀瘡胎毒疹肛門瘡痔瘡此外皮膚諸症一搽立好百發百中實効驗眞如神

價…德用盒大洋壹元、大盒大洋五角、中盒大洋三角、小盒大洋一角二分

發售處…大阪清水谷 順和公司大藥房 各埠大藥房均有代售

代售處…奉天小西關廣濟堂大藥房、奉天四平街大德生大藥房、奉天鐵嶺樓南中西大藥房、長春北大街中西大藥房、吉林城內五洲大藥房、鐵嶺樓西平記大藥房、營口二道街中西大藥房、大連與町華西藥房、大連監部通泰大藥房、安東市場通井上誠昌堂、齊齊哈爾城內稻野富山堂

純良 醬油 (奉字)

啓者本會社開設以來僅及四載資本金壹百萬元建築宏大設備完美因以商業上卻佔優勝先於各貨內特別改良佳造伏醬不惜品料之加增秘製秘油更應調和之講究是以製出醬油品質優良有益衛生其聲價高尚久為社會賞賛並於滿洲重要城鎮開設分號銷路之廣日盛一日今春東京平和博覽會展覽獲得銀質獎牌查滿洲釀造家不下數十獨本會社獲得優獎可知出品之純良也現又聘請學識優深經驗宏富日本最高大學校出身農學士中島嚴氏擔任釀造將來出品之精良滋味之優美較昔更佳矣賜顧諸君請嘗試之方知言之不謬也

醬油釀造場 株式會社 奉天醬園

日電話六四一番

大連市 奉天醬園出張所 電話二五六八番
安東縣 奉天醬園出張所 電話五八八番
撫順 奉天醬園出張所 電話一八九番
長春 奉天醬園出張所 電話一一九一番

母乳 代用哺育品

齊諾爾爾

高級粉末乳「齊諾密爾」營養價値極為豐富而且無有腐敗之虞使用方法頗簡單只要有開水無論何時立刻可以作成乳汁凡乳汁不足之人或不能得新鮮牛乳之人均宜從速購入小兒定可完全發育品則君之哺育品

◎全國有名藥店以及食料品店均有販賣

內地定價 四百瓦入(牛乳約二升分) 一圓六十錢　二百瓦入(牛乳約一升分) 八十五錢

本店 東京神田表神保町一　支店 大阪東區備後町三丁目　株式會社 和光堂

恭頌東三省陸軍第二十一旅步兵第二十六團第三營營長馬公則周德政

竊以汪屬大甸子地處荒僻交通閉塞民戶星稀華韓雜處地瘠民貧素為盜匪出沒之區加以頻年荒旱人民勢將流離所幸今年營長馬公駐防斯土首申紀律嚴束士兵謹守軍規對商對民均取和睦買賣交易莫不公平視賊匪如寇仇待商民如手足一聞匪聲寢食不遑遇有公益首先贊助籌設旅店以利交通盤查奸宄以靜地面種種善政不堪枚舉本處華韓人民得以飽食安枕此皆馬公之賜也公民等復因營房鳩隘不忍坐視士兵蝸居大衆公議廿願集資架蓋茅屋數椽俾便居住而馬公復不忍民等耗費財多方補助督飭工作不使民間虛耗一文回憶去歲本地年景荒歉盜賊蠭起人民勢將星散今年馬公駐紮斯土緝盜安良人民樂業雞犬無驚民等正思今冬享樂太平忍傳拔防之信大失所望業經公衆具情呈請仍留原防以慰民心茲因馬公治軍有法華韓民戶歌公頌德有口皆碑民等感受大恩無以為報用登報端以彰功德

汪清縣廣綏芬大甸子華韓公民

下痢と腹痛を治し腸胃を健全にす

健胃固腸丸

本藥專治赤痢霍亂其効如神凡傷食傷水停滯夜寒時冷不佳腹鳴痛疴腹痢等症服之皆驗

日平胃弱之人朝夕一回每服五粒腸胃之病自離身體日益健壯矣

大日本大阪、東京、

虔脩老舖 谷回春堂大藥房

民國各省各埠大葯房均有寄售

奉天商埠協濟儲蓄會廣告

本會現已呈請驗欵開幕在邇凡已認股諸君所有未交股欵務請早送日交奉天儲蓄總會以便發息摺再有外城已認普通股諸君逐月交欵殊覺繁難現經董事會議決分作二三等優先辦法以期便利原定一次全交三十期者為優先股月息八釐現加定一次交二十期者為二等優先股月息七釐一次交十期者為三等優先股月息六釐紅利照章攤發諸君如欲改交者請於交欵處接洽可也

通遼緊要聲明

啓者於舊歷十二月十五日即陽歷一月三十一日由通遼站即白音太來運大連混合保管豆粕壹車計壹千百枚發貨人小林洋行收貨人友野商店另有提貨單一紙提貨單號零二三七託運單號三二貨票號數九一一貨車號數七一三八此提貨單在鄭家屯車站遺失當眞明車站及中外官署聲明作廢此提貨單無論中外人氏拾去概作無效特此聲明

通遼縣白音太來小林洋行

運輸部啓

三吃靈

在德國學界中 極馳名之强種強精新劑 (德國哈兒門公司創製)

▲定價▼ 一瓶價四圓八拾錢(一個八錠 五箇一匣)

▲用法▼ 一日三回每回(空食後半點鐘)服用錠子壹個、若衰弱苦惱異常時每回服用二個但不可服至三個以上

西歷一千八百八十九年、法國有名之生理學泰斗、布博士、將其實驗之結果、公表於世、遂使巴黎學士院、無不驚嘆之也、蓋用此藥、注射己身後、可以筋力計測定之、然彼當時年齡、已達七十五矣、因此注射之結果、即知較二十年前所測定之効力、實巨大無比、簡言之、可醫一般高齡者之心身、極易疲勞、能力之減退缺乏等衰症、並能恢復如少年時代之精力、此誠布博士實地經驗所由得也、即如生殖器腺之「哈兒門」、其生理作用、異常顯著　亦已為墺國之生理學者休博士、依科學的實驗、明證之矣、

割去睾丸之男子、保持少年時之音聲而無音變及不生鬚者、皆由于生殖腺之退化生殖器腺中、若「哈兒門」不生成則二次生殖器特徵即不表現、且其體內之燃燒減少、新陳代謝之機能亦減退也、此等現象、在古來動物中已數見不鮮將鷄之睾丸割去其一例也、

三吃靈、為患早老、早衰、神經衰弱、性的衰弱者之唯一無二之良藥、服之可增進其精力也

對於婦女、特有恢色三吃靈、凡疲勞、精力衰弱、感能減退之婦女、服之可使精氣力兩ゝ、俱能旺盛異常、且服用此藥之婦女、無論老幼、其皮膚之血色自然正派、并能防頭髮之脫落也、

本劑之早越醫治効力既因數千之實驗實例所周知之矣、

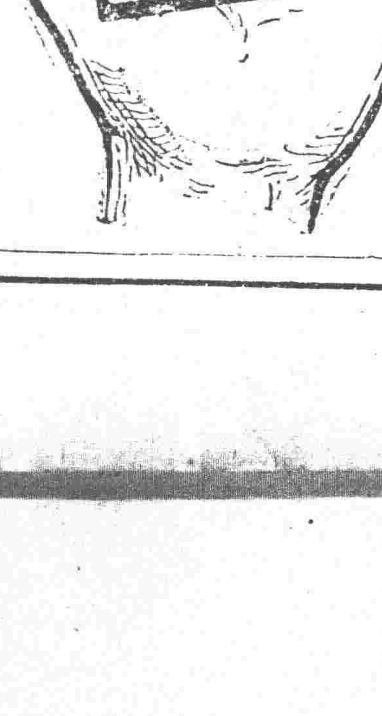

代售處

中國朝鮮總經理 東京京橋區
大連市監部通 東瀛藥房貿易部
同 浪速町 日本實業會社
同 常盤町 華昌公司
旅順 青葉町 宮竹藥房
營口 永世街 東瀛藥房
奉天 小西關 佐藤廣濟堂

東華交易公司
奉天小西關 井上誠昌堂
公主嶺 足立藥房
長春 前田藥房
吉林 林盛堂
哈爾濱 井上折半商會
安東 井上誠昌堂

▲奉天▼

○王代長勵精圖治
奉省施行自治後代理省長王岷源對于凡百庶政咸擬與舉茲聞王氏近曾語人云余對于已定之新政計畫決計挨次舉行且自信三年後必有可觀五年後必登于大治至財政一項亦經預定不但收入足以抵出尙擬逐年縮減人民之負担以紓民困至施行新政無論有何障碍亦絕不避諱不能中途而止定爲內地各省樹一模範云(愛)

○遼瀋道尹業經決定
外交署長佟兆元調任遼瀋道尹之說日來各界喧傳惟因逐鹿者大有人在以致發生種種猜測有謂榮淑章與王明宇者有謂某某者又有謂瀋陽縣知事王寶善亦有希望者茲據確切調查咸謂以佟氏爲最有希望日內當可發表現佟氏業已派員赴營口安排寓所當必無疑義耳至於繼佟氏之後者有謂史耀五有謂李友蘭者究竟鹿死誰手容訪再誌

○朱將軍行將來奉
據聞東鐵護路軍總司令朱子樵將軍曾于舊歷年前致電于張總司令因關于邊防一切以及護路等等要公擬來奉一行以便商榷等情業經張總司令覆電允准不日即將蒞止又聞將與江省吳副司令偕來云(愛)

○宣統帝來文質問
近來陸軍整理處業將前清宮殿之東朝房改爲無線電隊之辦公所並在東陵建築營房大有消滅前清遺跡之勢聞宣統帝以張總司令是等舉動殊與優待清室條件相抵觸刻已來文質詢云

○小傻子有伏法訊
當局自將匪首小傻子解省後外間紛傳准其投降招匪然均非事實因匪患未清迄未定罪茲聞蘇旅長返省專爲此事請當局明正典刑以寒匪胆當局亦有允許之意云(達)

○訓勉郵局之省令
王岷源代省長以各處郵局雖非直接所屬機關然當此外郵撤退之際而郵政一項與內政外交均關重要故昨特令飭各處郵局局長詳加訓勉並說明東省外人雜居與內地不同所員之郵務既重而對於外人之關係亦重大云(愛)

○調查留日帝大生
王代省長爲造就專門人材起見特設東北大學惟各科教材尙未聘定是以王省長特令留日學生經理員蔡多祥調查留日帝國大學學生籍隸奉吉黑三省者皆係何科某年畢業以資酌量選聘云(遂)

○通令復修道路期
王代省長前次通令各縣修築道路業已修竣現因春融解凍恐此土路不能持久遂又通令各縣知事實令各警所監修所有費用仍由花戶攤派定期

○又令催歸併旗署
王代長爲節儉經費起見於年前曾通飭所屬各縣將轄境所有前清旗務衙署一律取消所遺房屋案卷歸併縣署管理詎知迄今多日呈報歸併者寥寥茲特通令催飭各該縣知事迅速照辦勿得因循云(然)

至四月十五日竣工云(遂)

○志賀博士來奉訊
朝鮮總督府病院院長志賀醫學博士因調查衛生事宜故於十八日由京城出發十九日抵大連稍事逗留定於二十四日來奉視察云(上)

○預備製造之軍械
據聞張總司令爲充厚軍實以備將來計現已預備由東三省兵工廠製造大小各項鋼砲一百尊大槍五千桿子彈三百萬粒期以四年半製造完成惟一百尊之鋼砲就中有七十尊係前此存儲之殘廢者僅待修理云(愛)

○王道尹查復命案
王代省長前據岫岩等縣呈報岫岩縣王姓仇殺楊姓一案王乃上訴該縣監督與梁承審私用嚴刑逼認供詞遂飭令高等廳按私用刑法將梁李二人問罪其中有無別情外人實難懸揣然罪已判定而人命案件仍未了結前已飭令東邊道將此案詳細查覆故王道尹派員赴岫暗查王姓確係正犯並將李監督稟請可否用刑之文一並具覆此案之能否返覆待聽當道之命令如何耳(心)

○曾廠長定期赴京
電燈廠廠長曾子敬原係國會議員春節以前十七日由京回奉面謁張總司令報告各項要公惟會期在邇未便在省久留該廠長擬定燈節後二月五日即行起程赴京云(心)

○史紀常由黑來奉
前黑龍江政務廳長史曜五日來會有當道屬與伊外交署長之說故聞史氏確已於二日前由黑來奉寓東關吳副司令私第刻正在活動中因運動是席者大有其人不知史氏果能達到目的否(然)

榮膺民社 2

署本溪縣知事 溫蔚蘇

溫文字蔚蘇年四十八歲原籍北京盛京駐防由附貢生曾在法政學校三年畢業在前清時代歷充軍營辦事官變務提調幫辦旗務度支各司科員督軍署軍需課課員任命南路觀察使署財政科長以府經歷選保知縣留奉補用並以縣知事保免考試分發奉天任用民國八年蒙獎五等嘉禾章六等文虎章並司法部頒發一等金質獎章五年十一月委署彰武縣知事在任六年期滿十二年一月調署本溪縣知事

○警隊長之繼任者
商埠警察局警察隊長博冠忱升任第一分局局長等情曾誌昨報茲聞其遺席由警務處長于濟川委派該處內之闞某(名未詳)接充現已到局任事矣(然)

○令監獄慎重投標
高等審檢廳單趙二廳長前因復縣建築監獄及其他各監修繕甚多特規定辦理方法凡買物在五百元以上者均須投標辦法並須將投標及開軌日期詳細呈報云(新)

○高檢廳體恤監犯
高等檢察廳趙梯青廳長以人生衣食爲禦寒衛生所不可缺向者犯人新入監獄其家屬往送衣食每有以星期休假或時間已過獄吏不予接受者犯人號寒於內家屬怨謗於外殊非所以體恤之道爲是昨特通令各廳縣凡犯人家屬送衣食者無論星期假期自在未閉監以前看守人員均應爲之接受遞進以符國家法外施仁之至意云

○撤換安廣縣知事
王岷源省長查悉現署安廣縣知事富維清玩忽民瘼應即免職遂于二十一日將該知事撤任遺缺委高等文官丙等第十名劉榮國前往署理云(達)

○張旅長派兵北行
奉軍第二混成旅旅長張學良因奉當軸命令以濱江一帶胡匪大肆猖獗特派所屬李團長帶步兵兩營機關槍隊一連大砲數尊開往濱江等處駐防藉資鎮懾云

○警務處派員調查
全省警務處代理處長于濟川現爲整頓警務計特於二十一日派遣督察員二名分往各縣調查倘有瀆職軍官即行撤差云(上)

○馮所長召集會議
縣署保甲事務所所長馮子敬蒞任後極力整頓茲因舊年已過對于四鄉保甲事宜例應極求整飭方法是以特于昨二十一日召集各保長蒞省會議計到會者有一區戴嘯甲二區陳慶瑞三區岀連發四區程朋啓等八九人大開會議討論進行事宜云(新)

○日中學試驗新生
日本奉天中學校內掘堂長以現屆考試新生期特于二十一日考試新生投考者達三百餘人均係日本各尋常高等小學畢業者其餘二三年級之生徒除資格不足者不計外均進升一級並休息二日(廿一日廿二日)云(新)

○東北銀行開辦期
梨樹縣稅捐局方翙閣等辦理之東北銀行籌備已久茲聞股款業已集腋成裘訂於三月底定能開辦云(上)

○于委員回省報告
張總司令爲慎重軍餉起見曾派軍需官數人分赴各陸軍駐在地按名發餉監視是否有吞搜吃空之弊玆者派往黑山縣之于委員于二十一日回省報告云

○組織燈節游巡隊
上元燈節轉瞬將至代理警務于處長昨已飭令廳內保安警察隊長留先組織一燈節游巡隊以便屆時巡查城關各街巷而重治安保安隊長奉命後現正着手組織云(愛)

○各分局巡官任定
商埠警察局業將省會警察六署原有之一二三三分署改爲分局另任局長等情曾誌前報茲聞各分局之巡官亦係重新委任者如下一分局于某二分局陶世恒三分局魏稜鶴業已於日前就任云(然)

○清丈局發覺僞照
官地清丈局於昨年底曾發覺有僞造地照者查係被撤之某雇員所爲已逃往大連由該局林總辦轉請交涉引渡該僞造犯以便送懲而免再行發生僞照騙財之舉云(十)

○孫巡官被控行查
省署據復縣民畢傳貴控告該縣巡官孫海峯索詐鄉里劉國珍控告區官張子林藉端搜掠王岷源省長以該區巡官身爲警官竟敢違法殊深痛恨乃于二十一日飭令該縣知事陳亞新澈查具報云(達)

○各糧石概准出境
外間盛傳當局爲維持民食起見擬分別禁止運糧出境以免糧價增漲茲據確切考查當局預料奉省年成絕不至如南北各省之連年旱澇乃爲吸入現洋計概准各色糧石運輸出境藉以充裕農民之生計此項計畫業經決定斷無糧石出口之禁令云(愛)

○高局長公畢回開
開原縣稅捐局局長高燁年前爲呈繳稅款等事來省謁財政廳長並未回任茲因舊年已過局務重要于二十二日已乘南滿車回開原去矣(新)

○王連副提升階級
東三省陸軍軍士教導隊第四連中尉連副王以哲係軍官學校畢業對於職務異常謹慎故下頗有紀律現經當軸將其提升爲上尉階級云(上)

○郵局特考郵務員
郵務管理局於月初曾考試日文揀信生若干名以便分別委用現聞卜禮士局長以日文郵務員尙在缺乏之列乃訂期特考視合格者爲額數否則寧闕勿濫於錄取後月給現洋四十元云(十)

○限收中國行小票
王省長以奉天中國銀行在東邊各縣流通紙幣之小票甚夥已函致該行尅期收回以免有紊亂金融之虞限令於本月內將已發出之五百萬元之額收回三百萬至四月底務須如數收回否則即予以相當之懲處云(十)

○南滿製糖社失愼
今曉(二十二日)南滿洲製糖株式會社修理工塲失愼一時頗極混雜幸消防得手該工塲僅燒其半即已終熄其損害頗爲微少作業尙無障碍云

○煙公司購買機器
大西邊門外東三省烟草公司樓房業已落成定期開辦然因製造機器缺乏特由魯宗煦總辦派員携帶大宗款項前往上海購買機器數架以便需用云

○興亞銀行被取締
有王靜雨者聯絡同志數人籌集股本創辦一興亞匯兌銀行呈請財政廳准予立案該廳以銀行事業關係重大非僅人所可辦理彙查其章程不無不合之點遂批駁而未准王等以創辦多日撤手維艱復請於財廳財廳除又彼批駁外並咨請省會警察廳著實取締使營他業以免藉銀行之名有招搖情事云

○馮都統外戚被押
馮閣忱都統對于外事向來毫不聞問無如其一般外戚依然仰仗勢力遇事生風現聞馮氏之某夫如人之母家趙姓父子因反抗金宅收歸土地之事被周知事傳縣看押趙姓來城呼籲未悉如何對付云(十)

▲長春▼

○雷殿卿不至科罪
前稽查雷殿卿因某項要案被軍署查拏業誌本報聞軍署訊問已將前案提起擬判以極刑乃雷氏央出某要人疏通有將前案打消之說只有現行犯一節無關緊要大概不久即當釋放云

○殷國臣因賭罰金
長春德聚茂錢莊執事殷國臣開名錢莊實以賭博爲生活時因賭徒不足令櫃夥劉慶恆湊手劉某輸欵三千餘吊殷乃向其承保索賠致起衝突嗣劉出號時殷暗裁串綱兩疋硬云劉某偸竊致成訴訟經堂訊因劉有賭博行爲科罰四個月徒刑而殷某既以賭博爲常業並栽賍毀人名譽科以五百元罰金聞殷某不服擬再起訴大概亦不能減輕云

▲吉林▼

○省公債施行細則
吉林省地方有獎公債已經省議會爲有條件之通過茲將公債施行細則照列於左以告讀者

▲吉林省地方有獎公債施行細則

第一章 總則

第一條 本公債以本省財政廳爲發行機關各縣各設一局各稅局爲發分機關

第二條 本公債於財政廳由設立公債處專司發行還本付息一切事宜其公債處組織法另訂之

第三條 本省各行政機關對於此項公債負有認募之義務

第四條 本公債得委託本省及他省之銀行公司官銀號商會等代理發行

第二章 募集

第五條 本公債一面呈請省公署酌量分配於各發行分機關担任勸募一面委託代理發行各機關自由勸募

第六條 經募各機關募集此項債欵時其募集期限須遵照本公債章程第四條理辦第一年以全年終了之日爲限第二年亦如之

第七條 經募各機關應於發行本公債第一年終了時將第一年應募集之債欵陸續解交財政廳公債處不得積壓挪用第二年亦如之

第三章 交欵

第八條 凡認募本公債者其欵一經交付於各經募機關即時發給債票

第九條 本公債既定現洋爲本位其認募者交納他種錢幣時應按當日市價折合畸零分別找還不得有絲毫抑勒惟必須將市價及折合數目列册隨報

第四章 報告

第十條 經募各機關開始募集此項公債後應於每月月終將本月募集數目報告財政廳備查

第十一條 經募各機關於第一年終了時應將募集總數歷次早解數扣支數等造具收支報告連同應募人名冊送請財政廳核銷第二年亦如之

第五章 手數料

第十二條 本公債經募手數料額定百分之三內以一成爲財政廳發行公債費以二成充經募各機關經手費用

第十三條 凡經募各機關距省較遠且交通不便者依前條規定所得經手費實有不敷開支時可敘明事由陳請本廳核准酌給津貼以資彌補

第十四條 凡經募各機關應得經手費及津貼第一年須俟一年募集終結第二年須俟第二年募集終結於最後解欵內扣抵不得先行截留

第六章

第十五條 各縣知事設治員徵收局長及其他經募機關於發行本公債兩次定期內將分配額全數募齊者由財政廳呈請省公署特別記功一次如能超過分配記額二成以上者大功一次

第七章 債票

第十六條 本公債票概用無記名式

第十七條 本公債票須加意保存如有撕污模糊號碼不明者無論得獎與否一律作廢

第八章 中獎

第十八條 凡中獎之債票號數概以財政廳所印之得獎憑單爲准

第十九條 凡中五等獎以上之債票除持赴永衡官銀號領獎時須扣百分之五之花紅以作經募人員報酬

第二十條 凡中五等獎以下之債票除持赴非原募機關領獎當即立發外如具妥保方能發給

第二十一條 凡中獎債票概給現洋伯洋但現通行地方可由經理機關按照市價折合該地通用貨幣

第九章 還本付息

第二十二條 本公債還本付息除查照省議會議決第九條由永衡官銀號支付外其未設有永衡分號之縣由財政廳指定各縣各設治局各徵收局執行之

第二十三條 凡六次不中獎之債票其於第一年交欵者自第一年發行截止之日起算至償還之前一日止按周年五厘計息於還本時一並付給之其二年交欵者須自第二年發行截止之日起算至償還之前一日止給予利息

第二十四條 本細則如有未盡事宜隨時增訂呈請省長核准備案

第二十五條 本細則自公布之日施行

▲海城▼

○春節中施行戒嚴
警察所所長喬子駿以陰歷年關皆沿舊習循例度年是爲慶賀春節官界停止辦公放假休息商界則停止營業閉戶休息但是時人皆趨於慶賀疏於防範恐有不逞之徒乘隙潛出滋生意外遂飭一區巡官崔仲三楊海峯分派長警四出梭巡並令崗警認眞值班勿容遺漏一律遵行用保公安是以年關歲首頗爲安靖云

○郵政局特別忙碌
駐海郵務局年來郵務發達函件紛繁且分設多處代辦所該局人員係局長一名檢信生一名信差三名每日各司其事不遑暇食又值夏歷春節各處餘來信多皆須檢送雖云放假休息然之時常尤爲忙碌該局規章甚嚴各員祇得勉爲其難云

▲營口▼

○重申禁糧出口令
縣公署現奉省長訓令略謂客歲東省年景雖屬豐收惟糧石價格甚昂查其原因不外奸商堆積外運所致若不嚴禁出口曷已以維民食用特令仰該知事即行佈告禁運外並隨時派員嚴查以免陽奉陰違云云

○中日官紳之來去
營口地方檢察廳長費滌壽氏前奉高等廳令調往安東地方廳於十九日由營去安營口商業學校校長高島氏因舊歷年假期間往安奉綫旅行十九日始來營口醫院長白鳥氏前往大連公務已於同日回營云

▲鐵嶺▼

○春節聲中見聞錄
本邑習俗多半趨重舊歷新年而視陽歷年則淡如也茲將舊歷年中所見所聞臚列於左

▲炸炮不禁 今歲元旦及去歲除夕本邑警察事務所尙無禁放炸炮之明令是以除夕及初一初三等日燃放炸炮者特別加多

▲秧歌出街 邑西關機關連兵七因年中無法消遣長官恐其羣居終日或流於邪特集全連之人組織一同樂會排演高蹻於舊歷初一日即行出街遊行

▲戲園熱鬧 當此春王正月邑中各商號尙未開市即各界亦均停止辦公是以各界人員無所事事多半涉足戲園以資娛樂故本邑西關淸樂茶園每日頗形熱鬧云

▲哈爾濱▼

○行政長官之反響
本埠既爲吉林所屬地方統治權自應歸吉林省長律有專條非一二人所可任意改革乃自朱將軍蒞止後即有歸朱將軍統轄之說喧傳日久卒未見諸事實及至去年舊歷十二月底各機關果奉到張總司令此項命令以朱將軍爲本埠行政長官設立公署將各機關歸併其內共分司法行政外交警察四大處其處長由朱將軍便宜任用刻聞朱將軍對於此事曾招集各機關首領討論改組辦法卒無結果而散據外間觀測行政長官之權難以實行約有數點(一)行政長官既非中央任命各國駐哈領事館承認(二)司法界首領李爾舟首先反對以司法既經獨立決無歸併其他機關之理(三)鐵路界如督辦王景春湯局長以及路警處長管理處長等對於此事均不爲然有暗中密議一體辭職以示無形抵制之意(四)吉黑兩督辦亦謂朱氏聚權過甚頗抱不平(五)紳商學界莫不謂其名不正言不順反對尤烈云

▲遼中▼

○趙區長奉委視事
遼中六區(冷子堡)區長趙壽三君業於二月一日奉委視事查趙君歷充要差年少精明素有幹練諒此後對於桑梓必有一番完善作用以慰衆望姑誌之以覘厥後

○莫保長亦已到差
遼中六區(冷子堡)保長莫耀廷已於二月一日到差視事查莫君素抱和平宗旨對於人民不卑不抗對於擊匪不遺餘力今番既爲本區保長諒必更有一番振作姑誌以覘之

▲黑龍江▼

○吳督軍惠及窮黎
舊歷新年商民人等懸燈結彩以資慶祝街衢之上極其熱鬧吳督雖屬與民同樂不加禁止然不分晝夜之親自查街以防不虞一般窮人每遇查街之際紛紛上前求助吳督或賞洋數元或賞數十元不等受者殊深感激此數日間計賞窮人之欵已達三千七百餘元云

▲黑河▼

○宋道尹請增防兵
本埠地處邊要商賈雲集聞爲富庶之區惟洎俄人謀奪中路之消息傳至本埠人民異常慌恐道尹宋公有鑒於此當晉省面謁極峯請准加派陸軍來黑協防遂即派遣孟營長率領騎兵一營日昨到璦並有步營兩營在後不日亦將到黑刻經警廳會同商會租訂房屋數處以備應用故璦市面較前略漸平靖云

○吳團長奉令剿匪
本埠巴鎮守使以股匪陳東山率羽黨六七百將太平溝寶興鎮先後攻毀大爲震怒當派吳團長率馬步隊千餘名前往兜剿諒彼小跳梁醜不日即當肅清云

○扣留無照流車
日前由省黑龍流車公司開往本埠流車一輛詎行至三站被陸軍查驗無照遂即扣留如何[illegible]辦仍不可知

▲訥河▼

○石巡官被毆原因
本邑警察第一區巡官石雨亭於十七號即舊曆正月初二晚六鐘許遵戒嚴令巡邏行至北門裡道東程坦之澡塘子內辦有秧歌一夥石巡官進院遇更夫槓夥同程坦之第三子程小三問是誰他媽個吧子的進我院內石巡官答言是我程小三說沒有賭局巡警不興進我院內石巡官謂彼此都是熟人何必出口傷人嗣程小三轉回屋內大聲喊罵石巡官聞而難忍進屋質問時乃程坦同程小三喝令槓夥非將石巡官打死不可幸經鄰人拉開石巡官逃至縣署報告不意程某竟敢率人持械尾至縣署叫罵被崗警阻住方監督聞而大怒當將程小三羈押外並驗石巡官受傷甚重呼吸維艱查石巡官歷充警差多年素孚衆望並無不法行爲程坦竟分報各機關聲言被石某搶去十三萬吊復擬連夜晉省呈控當時與省議員呂某去電未知程某用何手段姑誌之以覘厥後

▲綏化▼

○慶城鄒知事來綏
綏蘭道尹所屬之慶城縣知事鄒越森因有地方要公在省辦理完竣於月之七日來綏下榻於某旅店至道尹公署請示各項機宜次日即行起程旋慶云

○通河縣請加垧捐
綏蘭道尹所屬之通河縣設立農會較晚經費頗不充足該會特請縣署酌加垧捐以資補助通河縣署即於月之五日呈請道尹公署轉詣省峯核示云

▲克山▼

○調查員回省復命
本鎭征收局局長盧柏珩自到以來對於稅收事項頗屬認眞各員巡查亦稱盡職乃近聞被某公民在省呈控數端日昨二十四由省財政廳派來調查員周樹屏按照所控各節切實調查全屬子虛現已查畢於本日二十九旋省命矣

▲海倫▼

○李專辦訊案廉明
黑龍江清鄉專辦李公興唐奉命到海對於清鄉事宜力求完善業誌本報現因在狀匭檢出呈狀數張均派員密查屬實者均行獲拿詳細審訊毫不徇私有[illegible]名亦將其某若一概不準知者咸謂李專辦斷案廉明云

○何營長勤勞可嘉
東三省騎兵第四旅十六團三營營長何煥臣氏自到海以來對於保衛商民不遺餘力現因陳旅長奉命出發又值年關在邇恐發生匪患該營長親自帶隊晝夜梭巡不辭勞瘁知者咸謂該營長勤勞可嘉矣

〔新〕〔潮〕〔飛〕〔沫〕

家畜和民族文化發達的關係(續)

就是在歐洲的中世紀也用『一切高貴其來自馬』爲騎士的標語當時因爲戰士體負笨重甲冑要乘馬以供馳驅當然以重馬爲最要及至火藥發明以來戰士就無須重荷了因之戰場上所重視的一變而爲體格敏捷的輕馬

良馬的獲得往往有出之激烈戰爭的試舉一中國的例來說那漢武帝要想獲得天馬汗血馬簡直勞師遠征大宛哪這汗血馬依我看來是一線虫名叫『費拉利亞赫摩拉基克』寄生在那馬的皮下因而流血古時以這流血的悍馬底象徵據東洋歷史大宛國爲今中央亞細亞底破格那地方當時遠征軍的兵數六萬載餉和騎乘的家畜牛四十萬頭馬三萬匹騾駝共四萬征戰四年其獲得物不過善馬數十中馬以下牝牡共三千不惜四年月的征戰犧牲獲得幾十匹良馬那漢民族早怎樣的重馬也就可想而知了

到了近世來人口也增加了工業又勃興起來弄得農業只是集約的經營所以那家畜飼養的地域不能不漸次縮小起來畜產業在今日不是從『量的』變換爲『質的』就是要把『量的畜產』遷移到那人口稀少之地去

很巧妙的把家畜從『量的』轉換爲『質的』莫過那英國人民他們從十八世紀中葉以來就有家畜改良家白克威爾柯林等出從事這種改良事業所以這個聯合王國縱然擁有很多的工場在今日還是保持一些良好家畜爲世界良種畜的給源地年年向海外輸出很多的家畜良種哪

但是一方那量的畜產如羊毛和食肉的生產業現在中心已有遷移漸從北半球轉到南半球去了就是那尙以游牧爲生活的蒙古人因移住的農耕漢人浸占或收買其牧草地近已自然不得踰興安嶺而南他們那運命的將來也是容易測度了

人類的文化因家畜而發展這也不必一定見諸獨創這家畜的民族就是從他民族手裡輸入那可發展文化的家畜也可發達該輸入家畜的民族的文化的何以說咧？輸入的方法總不外通商交易或戰爭時的掠奪和戰後的徵貢能行這樣輸入方法的自然非文化稍稍進步的民族不可所以那文化稍進的民族當然會得着多數良好家畜的得良家畜愈多那文化發展愈大文化極盛時代的民族就是最良家畜的所有者哪(未完)

批示

▲總司令部(廿一日)

▲楊劉氏 呈孀寡無依生活維艱擬欲再醮請備案由 批據稱孀婦已函禀彰武縣署轉令爾歸娘家如果屬實再醮與否由爾自便何必再請備案

▲省長公署(廿一日)

▲劉國珍 呈區官張子林布黨營私藉端搜掠由 批復縣陳知事澈查稟報

▲馬雲舟 呈省報官荒被附近村屯以提倡水利任意阻撓由 批官地清丈局查明核辦具報

▲陸廣成 呈請飭縣執行以免拖累由 高等廳轉飭地方廳批行

▲王兆申 呈于德溫賴地賴樹請飭廳再審或派員勘查由 批案經三審判決所請不准

▲邵長順 呈邵長亮獨吞祖產携欵移居由 批法庫縣知事查明核辦具報

▲畢傳貴 呈巡官孫海峯索詐鄉里由 批復縣陳知事查明核辦具報

▲黃成 呈評判不當請調卷註以判眞僞由 批官地清丈局驗財政廳存根核辦具報

▲寗熙春 呈擅用刑訊威迫押結請派員查驗由 批官地清丈局查明核辦具報

▲劉景福 呈莊頭陳舒文盜賣國土請派員丈放而安民業由 批瀋陽縣查明核辦具報

▲董奇珍 呈劉萬江賄買委員捏復朦弊請飭另派員勘丈由 批官地清丈局查明核辦具報

▲王利全 呈案經判決宣告無罪請飭廳准予保外由 批檢察官既已上訴所請碍難照准

▲財政廳(二十日)

▲項沖霄 呈遼批再陳請求派員澈查由 批業經明白批示如再不安分必按法懲治以儆刁風

▲溫融達 呈甲長劉如棠存收保費由 批梨樹縣尹知事查明嚴懲具報

▲馮廣新 呈遼章承領請求照准以定產權由 批瀋陽縣王知事集訊擬辦具報

冠蓋往來

▲楊春芳(奉天騎兵旅第二旅長)廿二日午前十時赴北京

▲陳石生(東三省保安總司令部附)同上

▲朱兆熊(大總統府顧問)同上

▲李曹愷(陸軍第二十三旅長)二十一日晚赴北鎭

▲中田侍從武官二十一日去連山關

▲大冢駐奉獨立守備隊長同上

▲安光陸軍少將(朝鮮軍參謀)二十一日晚過奉赴連埠

▲小幡公使偕同夫人并令嬡當於二十三日晚由北京來奉住宿大和賓館二十四日晚赴湯崗子

本城金銀市

●奉天各糧行市(二月廿二日)

●各地電報(二月廿二日)

●東三省官銀號匯兌行市
本號現大洋一元四角七分
上海匯現銀五錢六分六厘
上海國大洋四十八元
天津匯大洋

大北新報
本報係奉天盛京時報在哈埠新設立者。精神組織。純與盛京時報相同。宗旨正大。議論超羣。爲中外人士
定價 一個月六角五 大洋 全年六元五 半年三元五 本埠每月五角

神皋雜俎

（本欄歡迎投稿）

小說

警世短篇　戰爭的苦痛（續）（祖恩瑞）

她又說『道得啦。別哭啦。這樣大熱的天氣。孀再哭個好歹的。不是更糟了嗎？』我再問孀一句話『孀兒子得什麼病死的？』她忙收淚道『咳！太太若提起他得什麼病死的話來。我又實在是恨他！他從娶媳婦以後。教員算不願意當了。他回家的時候。總念述當小教員太苦。一個月賺十八塊錢。去了花的。簡直一個錢也不剩。幹一輩子這個。還有什麼意思啦！不跟當兵去好。當兵能升官發財』。什麼事。情也湊巧。正趕上今年春天和關裏打仗。到處招兵。他就瞞着我把教員的差使辭了。『當兵去了！』直等到要開走的頭一天。他回到家裏。我看穿一身灰。我纔知道他當兵了。他對我說。怎樣要望前敵開。打勝了。怎樣能升官。打敗了。也能發點財。我聽完那些話。就哭着對他說『傻孩子。你媽媽這大的歲數。就守着你一個。好容易給你娶上了媳婦。指望你好好的幹。省儉點花。多積蓄兩個錢。後來能夠養活過來你的老婆孩子。就算行啦。也不圖你大富大貴。那曾想你不能夠教我省心！媽媽不是今天說不吉利的話！打伏的勾當。可就沒有準了。槍子像雨點似的落。知道那個碰着你身上。你若有一個好和歹的時候。你拋下了我了。還算小事。倘了你媳婦的一輩子。你怎對着好人家的兒女呢？』我說到這裏。他嚇的哭咧！他媳婦也哭咧！只哭的我心。再也沒有這樣難過的啦！我又逼着問他。你不去。行不行？他說。『誰要不去。立時就槍斃誰。』我又問道。你偷着跑了。行不行。他說。該槍斃他啦！我實在逼得沒法兒。有我張大叔做保呢。我要跑了。就只得勉强和他媳婦含着眼淚把他送走了！走了之後。我和她天天的燒香告禱。求神佛保佑着。咳！人若窮。命若壞。神佛也瞧你不起！沒到十天。他就受傷戰回來了！又沒到一宿。他就死了！咳！像我這樣的命。中年喪夫。老年喪子！一算是苦極啦！』眞是連太太你一個眼睛角兒。也趕不上。

……

當她述說她兒子怎樣死的時候。那少婦隨着她。眼淚不住的向腮下流。等她說到趕不上的『趕』字的時候。她二人竟像楚囚對泣啦！

她忽然絮絮的問那少婦『太太孀哭什麼？』孀到哭什麼？』少婦只哭不答。那個穿黃呢的軍褲的少年。站在車門首喊道『得啦。你不用緊着問她哭什麼。哭什麼的。反正她聽你說的太苦。她也酸心了。得啦。你也別直是哭啦。總在南邊給團長上坟。你還沒哭。這會兒。你到陪着他哭個不休。何苦呢。快上車走吧。再等一會兒。趕不上看小河沿的追悼會啦』。少婦一邊揩淚。一邊瞧那少年。他那慘淡淡的面龐兒。漸漸的變相了。一破涕爲笑。一一步一步的。走到車門首。那少年用手一拉。二人笑嘻嘻的坐在車裏。往北跑下去了。（完）

筆記

文藝叢考（續）（陶田濬）

▲各體詩之要法

詩法家數曰。凡作古詩。體格句法。俱要蒼古。且先立大意。鋪叙既定。然後下筆。則文脈貫通。意無斷續。整然可觀。

按此言凡作詩。必先立意。意者猶樹之有根。辭者有猶樹之有枝葉也。意之未定。即率爾操觚。則徒能押韻而已。泛兮其可左右。悠然其無定局。如瞽者之失相。倀倀乎其何之。雖千言萬語。仍與本意無關。故學者必先立意。

至於古詩所以異於五七律者。非徒聲調頓挫。迥不相同。一切命意遣詞。皆須選用古藻。浮艷濫色。一掃而空。如古琴與琵琶。固天然有雅俗之別。豈容不辯乎。色取其蒼秀。詞取其古樸。斯爲得之。

五言古詩。或興起。或比起。或賦起。須要寓意深遠。託詞溫厚。反復優游。雍容不迫。或感古懷今。或傷人傷己。或瀟洒閒適。寫景要雅淡。推人心之至情。寫感慨之微意。悲懽含蓄而不傷。美刺婉曲而不露。要有三百篇之遺意。方是。觀漢魏古詩。藹然有感動人處。如古詩十九首皆當玩味熟讀。自見其趣。

醫話

▲喉症一得（安成逵王竹岑陳）

爛喉治法。李君春芝分三因施治。趙君步青。以南北不同。時行爛喉。當從溫治。最忌表散。並附及自己傳染喉疹時所服之品之法。兩君濟世熱忱。溢於言表。令醫家病家閱之。直如大海行舟。於茫茫無際中。按羅經以定子午所向。自無差誤。捧誦再四。無任欽遲。惟兩君所論。言簡意賅。恐閱者不能盡會其言外之旨。故特續陳一二。以希指』。查喉病惟近十數年間爲多。通都大邑。發者尤甚。兩君以紙煙爐火爲致病之因。誠屬灼見。煙草別名相思。辛熱香燥。載在典籍。最足助熱傷陰。捲之以紙。燃之以火。方寸之地。時受燻灼。肺傷陰劫。微特喉症由此而生。即變生肺胃等疾。吐衂腸紅者亦多有之。爐火坑火。北地勢不能免。而最焦之點。則在於煤。書謂煤火代薪。食者多生癰毒。爛喉即癰毒之發生喉間者也。古人喉痹乳蛾等名。不過因地因形以別之耳。二物之毒。惟交通地點多有。北方於香煙之外。復增以煤火。故目下喉病。亦較甚於南方。二毒致病。不獨喉症一端。而喉症亦不能逐年逐地皆生。大抵半由於運氣疫氣。故往歲北方則無。去年三省秋令旣燥。入冬以後。霜雪尤稀。溫度倍增。天令未免暴洩。今歲癸亥。又值風木司天。煙煤之毒蘊於內。時令燥火遏於外。火性炎上。人身猶小天地。故當陽生之始。喉病即應令而作。此時竹恐今春風木當王。傳染必重。私以已病者。固當治療。而未病者。尤宜預防。以黃梨一味。古人名曰天生甘露飲。橄欖最利咽喉。兩者分服合服。大可清肝經內蓄之風火。化肺經外來之燥熱。消經絡留滯之痰。解膏粱煤火之毒。曾刊布廣告。勸令頻服預防。且查今歲喉症。眞寒假熱。龍雷上升者。十不一二。屬於瘟熱者。十居八九。石膏性寒。大清胃熱。味淡而薄。能解肌熱。體沉而降。能泄實熱。常州余師愚先生清瘟敗毒散。取之爲君。分大小中三劑。救人無算。其方雖非治喉劑。而於今歲喉病甚宜。竹從其法。重加銀花梨汁橄欖。餘如原方之小生地。眞川連。犀角。山梔。桔梗。連翹。黃芩。知母。丹皮。赤芍。元參。竹葉。粉草。因証增損。大劑頻服。多獲全功。良以目下喉病毒熾。蘊蓄旣伊朝夕。杯水車薪。萬難濟事。至於吹藥始終重用錫類散。方中象牙微嫌補澀。微加薄荷冰。多加橄欖灰。與紫甘蔗皮。至遇喉痹重症。閉塞不通。危在旦夕者。則於所配錫類散中。再如皂刺尖。巴豆霜。雄黃。眞麝香。以吹於內。外用吳子嘉先生咽喉急症異功散。如法貼治。以分其勢。其有不效者。立勸病家另延針師。刺去惡血。仍用錫類頻吹。清瘟解服。不敢貪功誤人。經曰喉閉不刺血。喉痹喉蛾不針烙。此皆非法。醫論選要亦曰。走馬喉痹甚急。致死甚速。藥緩不及救治。刺出毒血病可立時而愈。內經謂火鬱發之。刺血亦其一端也。服藥之法。趙君流水服法極妙。醫家病家。皆當遵從。萬不可一劑不中。輒事更張。致令愈趨愈遠。初愈之後。切忌羊肉鮮魚雞鵝芸薹等發物。及一切香燥動火之品。否則再犯。勢必加重。現屆風木旺令。病者日增。同道諸公。倘能不祕所見。以備研考。是亦同胞之幸也。

新小說預告

社會小說　北京（儒丐著）

此書爲儒丐君最近銘心之作。以北京爲佈景。寫社會之現狀。用筆犀利。可歌可泣。內容有文士。有靑年。有遊俠。有妓女。有優伶。有官僚。有政客。社會各級人物。莫不網羅。而其事蹟。皆十一年來丐君所目覩。冶入一爐。用稗官家言渲染之。故加倍生色。與其他空中樓閣。及無聊杜撰者。不可同日而語。不日由本報逐日刊登。喜儒丐小說者。當以先睹爲快。特此謹告。

戲評

▲誌金紫玉之法律精神（哀旅）

金紫玉之法律精神（即眞女血淚）按該劇原是一雙無智昏愚之父母。巧有精明果斷之兒長。爲之明怨伸屈。全幅各節。喜樂悲慘。均極有意致。是戲金紫玉飾李秀英。容貌嬌好。身材秀麗。恰合身分。至於其母將楊家休書賜閱時。而秀英意爲楊家來函催娶。含笑含羞。半推半就。閨閣秀女之氣。形容殆盡。嗔紫玉亦奇才也。次及其兄殿中還家問答一場。而秀英悲慘之狀態。言語之嬌痴。天眞爛漫。各節情形。描寫精密無遺。下次公堂一場。更顯演得逼眞。犧牲性命。毫不稍惜。節烈之氣。出自天然。而幾句念白。詞句節烈。怨淚涔涔以下。致使觀者因而感動流淚嘆息者。不可勝數。即聞該伶年方荳蔻。而做唱工夫。即能研究如此精緻。人稱金伶爲坤伶中之泰斗。誠非過譽之語也。余亦嘆觀止矣。

書評

▲誌劉小峯（六郎）

北市場靑蓮閣。自開幕以來。顧曲家頗形踴躍。藝員劉小峯之大鼓。座客多有歡迎之者。昨夕某君煩其演唱遊武廟一折。首尾與市上常聞者不同。亦可見該藝員之善於斟酌加減也。至於字句之淸晰。腔調之悠揚。猶餘事也。聞該藝員之大鼓多係新製之詞。實全以外。自是難得人物。

▲冒寒顧曲之一夕記（鄭福）

藝者。榮劍塵廣恩晉來奉之第一日。余曾追隨諸同仁後。往靑蓮閣徵歌一次。所頒各節。已詳於儒丐書評中。勿庸贅述。昨晚公餘。耳癢又犯。與儒丐約。仍相候于靑蓮茶社。七時許。余已先往。相繼而儒丐已至。適値滑稽單絃之榮華亭。唱演家庭革命。寫劣夫惡婦之狀態之口吻。詼諧百出。令人捧腹。次爲訥鑑泉與諸藝者之七音連彈。珠聯璧合。堪稱絕技。此幕甫收。趙榮卿之靡氏托振上場矣。查趙孀神凝秋水。面敗春風。淡素之粧。淸婉之態。以珠圓玉潤之喉。謌擲金裂帛之音。低唱如庭蕉飾雨。高歌似窗竹鳴秋。京師鼓孀。來奉者多矣。實無出其右者。較之以妖淫勝以服粧炫濯。更不可同日語也。白山黑水。不乏知音。將來捧場者。豈少哉。再次爲劉小峯之遊武廟。雖不如張小軒之沈著。而字音之淸越。小軒弗及也。是晚榮劍塵因嗓音微啞。未克唱單弦。遂與廣恩晉訥鑑泉。共演截江奪阿斗快書一段。名家合奏。各逞技能。榮之慫揚。訥之沈穩。廣之蒼老。吾耳何幸。領此妙歌。欣歡之餘。特寫出以介紹於同辯諸君。

文苑

▲壬戌臘月三十感賦（紫羽）

最難遣是客邊情。歲月驚心幾度更。萬里征塵勞馹馬。一天詩思壯騎鯨。人從塞角聲中老。春在家書紙上生。臘鼓鼕鼕催短夜。感懷容易到黎明。

無窮根觸到肩端。感事懷人客邸難。四海亂離諸弟隔。一生寄傲老梅寒。侵尋往事皆如夢。思量新歎獨倚欄。擾擾懵猜發深想。有誰同志厲悲歎。

◇雜報◇

△奉天▽

嚴緝煙賭　平康里一隅因係繁華之塲。煙窟賭局素日既較他處爲多。當此舊曆新正尤盛。往日警察四署張巡官有見及此。遵日奉警廳嚴行緝捕。以重功令而淸盜源。聞昨日一晚竟捉獲賭徒五夥。可知妓館中賭風之盛矣

外人急難　大西關前五十三旅舘內某姓住戶日前午後三時許因小兒燃放爆竹。餘火未盡。遂燒着秫稭。一時烟火飛騰。勢極猛烈。大有野火燎原之勢。適有在西門外收容之俄兵三名行路經過。見此情形當奮不顧身極力撲救不旋踵間即形消滅。未致延及鄰右。夫救災急難。外人之仗義如此。以視吾國人之事不干己袖手傍觀者。文野之分可立判矣（愛）

離婚上訴　城內西華門外鄧書舖之子鄧福頤因有羊角瘋症眼目歪斜精神錯亂其續娶寧氏女與之提起離婚訴訟業誌本報玆聞其在第一審時不知何以法廳僅憑非專門醫師一時的診斷即將原案却下寧女以其瘋病驟至乘性之橫暴乖張尤爲一般鄰里所週知嫁郎如此勿寧即死因之現又提起上訴於高等廳請求更選專門醫師調驗云

拜年被劫　城東南王大人屯附近住有農民王福春者因往外村某戚家拜年行抵村外突遇胡匪二名各持手槍攔住去路將腰中所帶之奉票五元餘及羊皮馬掛一件劫奪而逃王某自認倒霉並未報警云（上）

不准營業　日站靑蓮書舘年前將日站悅樂班用洋九千餘元兌妥尙未開張聞已經呈警務署請求立案並請發給許可證惟日警署末光署長對此于種營業非常愼重竟未所准請云（新）

少婦吞金　大北關草倉胡同住戶劉某之子娶妻何氏年方二十夫婦間尙稱和睦二十日早八時許倘因細故口角多時何氏旋即將金手鐲吞下一枚被女工知覺遂報知劉某經劉某延醫調治尙不知能有性命之虞否（遂）

幼兒失踪　大西關殖邊銀行後胡同艾姓幼童年十歲日前赴街遊玩失迷未歸該家父母已報告警察代爲尋覓矣（達）

有恃無恐　兼代警務處長于濟川爲維持風化對於暗娼嚴加取締可謂克盡厥職矣玆聞大南關華岩寺官燒燬胡同住有暗娼項叢劉三人每日招引狂蜂浪蝶門限爲穿幾與下等娼寮無異竟未受警察之取締知者謂有警察毛某爲之庇護故也第不知警察當局亦有所聞否（然）

設賭獲利　東關寶某係著名賭徒聞於此舊歷新年中已設賭抽紅五六百元現在牌九聲晝夜不絕且敢公然在警察前大論輸贏不知何所特云

野鶩被捉（十）　大安烟捲公司女公頭戴姓女年十八歲姿色頗佳因與管倉庫之張龍閣通姦熱度甚高爲謀長久計於舊曆二十九日一仝潛逃殆其家人知覺早已不知去向嗣經其兄戴某四處託人尋找於初五日在日站轉盤地方四號房內找着秘密報告商埠警察分局當經該局一面照會日警署一面派警持執照赴該處將一對野鴛捉獲送至總局轉送審判廳訊辦云

△營口▽

粮棧失愼　老爺閣後鴻興長糧棧於夏歷十二月卅日內因厨役烹油起火燃燒房屋將院內粮囤燒着是日北風浩大撲救不及竟燒燬高粮大豆等三四百石損失頗鉅云（然）

△大連▽

大鬧火警　大連小崗子平和街二十三番地振德昌估衣皮貨莊主人胡安治自設該號以來生意發達去歲舊歷年關回家櫃中全係夥友渡年詎新正初三日午前四時櫃夥正在熟睡之際樓上忽爾失愼致兆焚如火光燭天櫃夥由夢中驚醒赤身裸體而出大呼救火迨各消防隊趕到房屋貨物均付一炬計被損失四萬餘元刻下三井保險公司正擬賠償云

△范家屯▽

嚴禁賭博　本驛七區區長張耀東因夏歷新正恐一般人民多藉賭耍以爲消遣特行預告商民人等不准聚賭作戲倘有故犯定懲不貸云

△吉林▽

菜樓火警　西關頭道碼頭菜樓於十一日後半夜三句鐘時因何姓菜床某回家就寢炭火未曾救滅以致火星落于窗紙遂燃及樓柱延及他視之已是不可嚮邇之勢乃報附近五區八分所警察該所警長前往奮力撲滅及消防隊至則已完全救滅云

捕獲煙犯　西關五區十隊界西倉砍伐木材寓財東其家人某素有芙蓉癖末除於日前被警廳偵緝隊偵知當由偵探兵携該管警察入屋搜有烟膏一份無有烟具當將烟犯送廳轉送法廳依法罰辦云

自由論壇

◇投稿者注意　本欄歡迎投稿任憑作者對於國事及地方事宜自由發揮意見有所批評然須出諸公正平允如有意詆譭或藉以攻訐各個人者本社一槪屛棄並須具眞實姓名於稿尾以杜流弊

▲粵局與內閣　今日內閣有三難關。而財政與外交尙未與焉。三難關者何。一曰學潮。二曰工潮。三曰粵局。學潮與工潮內閣尙以爲可力壓而不甚措意。故今日內閣所最難處置者惟粵局耳。粵局之難不難於對粵而難於對北方之諸軍閥。粵局本可置之不顧。即强以處置亦毫無所果效。然北方諸軍閥必欲强內閣以處置。於是內閣雖奉將不聽軍閥之命而不處置耶。則失軍閥之歡心而行將見逼。將聽軍閥之命而强爲處置耶。則不特於粵局無所得。且必於將來統一之夢想而亦消滅之。不特將來之夢想因之消滅。即今日統一之空言亦有不能出諸口者。故曰內閣今日最難處置之一事也（景寒）

▲閣警長縱匪殃民　夫警察原爲保民緝捕而設食民脂民膏警護民民養警互相輔助且警察長官尤宜緝捕除匪而安閭閻爲天職惟有柳河警察所長閻宗樸者獨不然視人民爲秋毫縱盜綁搶置若罔聞而該所長平日專以擅罰烟賭違警藉資肥己私立名目濫用私人設賭漁利販賣紙牌賄賣警官盜贓物等爲宗旨查有該所長自到任以來各種罰金不下二千餘元賄賣警官數員盜賣賍物不下數百元之譜該所長藉以修理槍械整頓服裝房屋等項爲名以多報少種種劣跡不勝枚舉而所長濫任年餘雖一案一賊一票毫未破獲救回本邑入春以來搶綁各案不下二百餘起被綁人票至百六七十人之多民不聊生該所長安兵不動置若罔聞莫不關心以致小胥養成大股如股匪振安小紅字等帮先僅三四成羣五六結黨未及數月聚衆七八十人或百餘人之多値有大股馬匪仁義軍等攻進該縣南山城子該縣知事令其往援不料竟在中途徐行否即第入民院虛爲休息實在避險走了一天僅行念里俟晚始歸夜暖高臥妻子樂趣非人能比雖未前往追擊亦不足爲奇但致該鎭以及張山子等處失守焚搶令人慘淒該事主等均有凍餒性命關係該所長非但不勸反謂民間搶綁不爲事體當差只得絹言上峯等語試問該所長不但捕務廢弛而且殃民有術長正在整頓警察人員之際何以對柳民東奔西竄有安所現聞于代處柳河警察所長閻宗樸縱匪殃民等節一節毫未覺查辦云　柳河縣全境公民代表人子敬投稿

△老達房▽

連長勤勞　據通遼歸客談及大罕騎兵二營七連連長王漢臣少年英俊老成持重馭下有方防守盡職自入冬以來日夜搜剿每一過敵身先士卒遂致宵小斂跡旅客往來甚爲安靖云

△義縣▽

卡長得人　本邑西關車站新設稅捐分卡卡長程玉珣涖任數月不憚勤勞對于稅務時加整頓不遺餘力對於車站來往貨物糧石認眞檢驗毫無勒索不但徵收日見增多而商民亦多贊許均謂卡長得人云

△梨樹▽

地局停徵　本邑西公益地局自徵開迄今二月有餘一切租項徵收殆盡玆因舊歷年關特於舊十二月二十日停徵稍有拖欠當俟明春再行徵收各局員亦均回旗度歲矣

火警彙誌　本邑去歲火警頻仍數月不絕嗣經禳禱始熄詎近來南街馮姓失愼致燒柴草等物翌日王姓又行失火即時撲滅詎八日玉盛泉澡塘存有秫稭百餘不知因何起火亦幸立時救住推原其故實今冬雨雪甚稀風高物燥有以致之凡各住戶其自小心也可

△朝陽鎭▽

卡長盡職　鎭東向陽堡稅捐分卡長戴乾一老成練達作事認眞前在海柳鄰等縣充差多年對於稅務力加整頓應接商民非常和藹凡遇過往車輛親自查驗並不勒索因此一般商民莫不稱爲卡長盡職云

△柳河▽

保衛有方　邑屬三源浦區官秦儒廷甲長袁子榮保董潘雲九等自任事以來均克盡職前因舊曆年關誠恐無業流氓乘此機劫掠該區官等每夜督帶警士多名親至旅店妓館巡查以防不測是以浦鎭頗稱安謐咸謂三君不辭勞瘁保衛有方云

△遼中▽

祝融肆虐　鎭街住戶趙洪書家於夏歷正月三日早十鐘柴堆內忽然起火延燒西廂房一間正房五間並燒毀紅粮粳米內面各若干幸經警察隊長吳振邦督警撲救不避烟火匪四小時之久始行滅熄西鄰李文學染房亦被殃及損失三百餘元惟姜輔仁之葯房及稅捐局大通當無大損失亦幸事也

△樣子哨▽

擊下人票　鎭威上將軍衛隊團步三營來樣勦匪曾誌前報該營于前（三日）夜三時出發剿匪於昨在山裡扇子面地方與匪振安接仗互擊二時之久匪勢不支始向東南敗竄是役擊下山城鎭金姓人票一名該營即於昨（八日）凱旋樣街云

△伊通▽

幸未燎原　邑城耙道街東頭田家小舖係雜貨商屋內置有木炭火盆一時失愼致將苧蔴燃着延及屋頂幸經保衛第二隊隊兵並隣右諸人奮不顧身水器交加登時撲滅隨將該掌櫃田某帶至警所罰辦以儆不愼云

死得離奇　警察第五區管內荒嶺子地方于十四日有一小販不知何故被人劈死當經該管警區查驗屍傍遺有扁擔繩筐等物恰似肩挑小販比即報告縣署派人前往勘驗備案

△德惠▽

所長被控　勸學所長張鐵衡因廢弛學務私耗公欵等情經公民姜祝豐何亞民等據寔呈控撤查外復呈請教育廳暨省長公署嚴查撤懲以重學務現經批准俟查核辦結果如何俟訪再誌

監督淸廉　德惠縣監督鄭慶餘涖任年餘政績卓著每次剿匪身先士卒因之剿匪歛跡境內平安商民有口皆碑頌聲載道咸稱爲民之父母

△湯原▽

警官保安　警察第一區官趙靖波與巡官王瑞軒二君接任以來勤勞頗著每至晚間躬親查視如有不詳底細者即行帶區拘留覓保釋放警官若此誠爲商民造福不淺矣

承審淸廉　湯原新任吳承審精於法律判斷簡明自到任以來所有積壓案件莫不隨判隨結無論民刑訴訟之當事人咸稱至公至明該承審淸廉自矢云

△黑龍江▽

革除行役　黑龍江東三省銀行行役杜廣聚因携馬羅氏在北大樓樂莊大洗對盆一事被該行行長高靜任查知大爲震怒即於日前（十四號）將該行役革除以儆效尤云

△黑河▽

槍決盜犯　月之十四號由陸軍監獄提出盜犯高升（報字常要）暨通匪濟匪金保董振邦二名經軍法課驗明正身綁赴法塲槍決示衆云

聚賭拒捕　本埠裕泰棧執事王松山頑固成性刁猾异常日前晚間邀集賭徒數人大乂蔴雀竹戰之聲達於戶外當被偵緝員劉沖宮偵知帶警一名前往捉拿詎該執事蠻橫無禮竟不受捕該員以爲既犯刑事膽敢拒捕遂報總長派警士數名硬行傳案如何罰判容訪再誌

出納得人　本埠中國銀行出納主任吳希堯氏任事以來諸事謹愼對於籌劃營業進行尤爲特長聞前當俄亂之際該行曾收金貨獲利頗鉅未嘗不賴該氏之力至對於儲蓄貸借各戶謙和對待毫無官僚惡習是以商民皆慶出納得人云

△望奎▽

東夥潛逃　望邑永和公轉運車局其經理係天津人王某人皆稱爲王三掌櫃兄弟三人突於二月初九日夜間將該號錢財席捲潛逃不知去向訪聞該號因欠外債甚鉅是以出此似此奸商市儈害人非淺彼爲商者嗣後亦知所借鑒否耶

△海倫▽

通匪被獲　海倫淸鄉隊警長何煥臣因時値年關恐生匪患每日親帶士兵在街梭巡以防不虞本月十號在街瞥見四馬大車兩輛內裝年物多件形跡可疑該營長上前盤詰係馬家扛張李二姓不詳其名言語支離即帶本營嚴加訊問供認實係與山裡匪首天龍六順倫送粳米白面豬肉海物等等計價四萬餘吊該營長比將犯人及年貨送淸鄉局李專辦大爲嘉許仍將粳米等物償給該營士兵如何判斷容訪再誌

妓館漲價　本邑東攔雜市妓館雙桂堂執事崔慶日前招請各妓館執事因柴米昂貴種種困難擬定漲價辦法計局客百八十吊盤子六十吊外條子二百吊內條子八十吊旋即呈請當道不知能果批准否

來函更正

逕啓者頃閱二月十四日　貴報新聞欄內載有吉省諮緝縣知事一則內有卸任縣知事高某交代未淸且將署內槍械等物槪行携去請各地軍警一體協緝等語閱之不勝駭異查鄙人奉令調省所有交代各事均委科長代辦幷無以上事實離雙之後即赴吉林省城居住現在因事來奉始閱此報在貴館有聞必錄固不暇及詳查然而此事與人名譽大有關係是亦不能不辯實聲明用特函請

大主筆鑒督更正實爲公私兩便有金事此拜蓮敬頌

著安　高文祖再拜

赤玉牌葡萄酒

近年中外各食堂呼飲赤玉牌葡萄酒之紳士淑女頗不乏人此亦國民保健上最可慶幸之現象也 赤玉牌葡萄酒即經一般如此之實際的愛用亦現代生活上之一大進步也

痼疾之腦神經病特治神藥 有增進執務能力之奇功

鳥村博士有効證明之 **健腦丸**

▲頭重心中發亂之人……▲記憶力薄並乏決斷力之人
▲頭痛眩暈夜不成眠之人……▲操持事務倦怠之人
▲氣分不順便秘之人……▲雖遇小事神經過敏之人
▲讀文字不解意味之人……▲觀物悲觀不快之人

患斯症之人可速服用健腦丸爲要

鳥村博士證明 腦病良藥 健腦丸 KENNOGWAN

主効：◆腦充血 ◆頭痛 ◆腦貧血 ◆腦膜炎 ◆耳鳴 ◆逆上症 ◆神經痛 ◆便秘 ◆中風症 ◆健忘症 ◆卒中 ◆眩暈

特長：常服本劑能防中風卒中於未然並能心身俱快增進記憶力清明頭腦眞無比之靈藥也

五日分 金三十錢
十日分 金六十錢
一週分 金一円
二週分 金一円九十錢
三週分 金二円六十錢
五週分 金四円
十四週分 金七円

本舖 大阪市順慶町通三丁目 東京市日本橋區箔屋町 丹平商會藥房

＜全國各藥店に販賣す＞

痰

咳由痰生痰消咳止故止咳必先消痰此理人盡知之試問痰何以消靈的消痰藥品係何種則人皆茫然矣僕體弱患咳多年消痰無法恐久咳成癆遂不惜金錢日謀消痰之藥凡流行海上及普通治痰者莫不購食其如服藥雖夥痰咳益甚痰愈甚則痰愈多日廢飲食而夜不安眠神疲力乏骨瘦如柴癆象已形勢極可怖厥後購得崔氏駿製半夏麴亟照仿單旦夕服之以覘其效孰意吞服未幾忽思睡睡醒咳止而思飲即痰亦不梗即續購半夏一打服未醫而痰若失由是咳竟止體亦健於今三年痰咳斂跡駿製半夏可謂海內止咳消痰之無上聖品也爰述大略以介紹痰咳者○直隷警務處王品山謹啟○奉天攤香廬誌

價目每大盒現大洋二元四角 每小盒現大洋一元兩角 每打現大洋十三元二角 試服現大洋二角

化痔

痔瘡之種類甚繁有牝痔牡痔腸痔之分又有濁痔色痔血痔氣痔之別究其患痔之原大都濕熱下注醉飽行房陰虧熱甚房勞過度以致筋脈橫解精氣脫泄成瘰成塊或痛或痒者爲痔漏血淋滴管長數寸黃水紫血脫肛疼痛者爲漏本主人得家傳秘法虔製此丹無論新痔舊痔內痔外漏結核成管脫肛流血痛徹心肺速將此丹用白開水送服一丸每日三次縱使數十年極重極危之症速服一料包可斷根永不再發百試百驗每瓶現大洋一元每料五瓶現大洋四元另有雙料化痔丹功效尤速每兩瓶現大洋二元八角每料六瓶現大洋七元如日久成管另製包愈惡痔去管膏雙料每瓶現大洋二元單料每瓶一元內服外擦功力更速

遺精聖葯 媧皇補天丹

精者人之性命之根源凡人未交媾之時精皆涵於血中及至交媾慾火動極周身流行之血至命門而方變爲精乃人身至寶何等愼重若有交媾之時忍精不泄或幼年悞犯手淫精竅不固甚至夢遺滑精臨房不舉舉而不堅或見色流精入未交先洩或既交不久精薄精清此外亦有勞心太過相火妄動以致遺精者本主人得祖傳神方有回天再造之功出神入化之妙專治腎經衰敗各種遺精及以上諸症功能塡精壯陽種子補先天之不足培後天之基礎雖白髮老翁多病男子陽萎亦能復舉如或不信請連服一月至行房時自然腎關堅固久戰不洩且精厚如膠種玉可必決非欺人者比也每瓶現大洋二元每料五瓶現大洋八元○另製遺精必愈膏藥按貼命門能攝精不洩每張現大洋七角○新到西藏苦果此藥味清涼性溫和專治口乾舌燥咽喉疼痛清心開胃止渴生津可稱獨步大盒現洋一元小盒現洋五角

冬令補品 扶陽固本丸

此丸係補天氏大醫士新發明純採雄獸之腎壯禽之髓珠珀之英花草之精用化學法提鍊修合爲丸有水火相濟之功陰陽相生之妙性質王道功效甚速誠不可思議屢蒙歐美各醫學博士推獎故與市井牟利牛溲馬勃若實有霄壤之別無論老年少年所患陰虛陽萎之症多年不愈速服此丸俟其藥性達到奮發陽道蘊蓄丹田陰陽鼓盪琴瑟調和復能壯筋骨補氣血添精鎖髓返老還童如常服此劑雖夜禦數女精神不倦不愧扶陽之秘寶補身之良藥也。主治先天不足後天戕伐。命門火衰水火不濟。色慾過度腰膝酸軟。下元虛弱夢遺滑精。年老氣弱陽萎不舉。情竇早開陽莖短小。交媾不歡臨房畏縮。精竅不固交不耐久。腎精衰敗交不受孕。氣血兩虧耳鳴目眩。手淫過甚精敗陽痿。百體委頓精神恍惚。服法每服五丸每天早晚空肚用開白水送下價目每盒現大洋一元每打現大洋十元雙料每盒現大洋二元新到婦科聖藥月圓此藥嵩治婦女身體虛弱面黃肌瘦經水不調經來腹痛等症每盒現大洋二元○外埠函購各藥一律另加郵費

上海人壽醫藥室餘年氏秘製

珍珠鏡面散 沈製羊脂珠粉鏡面散專治男女老幼面上雀班粉刺烟容酒刺等類統能治之雙料每瓶現洋五角單料每瓶現洋兩角半

沈製生髮膠 男女老幼脫髮禿頂包可重生新髮黃髮自能轉烏黑大瓶現洋五角小瓶兩角半

美國威爾勃醫生製 **奶香白玉粉** 閨閣女界可代粉用滿面芬香每包一角

上海實羅製藥公司 **湯森氏** 最新發明美容奇藥

生毛髮藥水 此藥効驗神奇最髮極速凡病後產後血虛枯禿去之髮及脫去之鬚眉擦之均可重生黑面且亮爲破天荒之奇藥也每瓶現大洋一圓每打十圓

治雀班愈光面水班藥 此藥尊治雀班母班及汗班癩痼等症極有神効搽之數週間即可退盡令人面光如鏡洵美容家閣藥也每瓶洋一元

治酒面皰藥水擦藥 此藥嵩治面皰粉刺酒風精赤鼻等症只將藥水擦患處過夜即能見効重者再擦即愈消痕減跡誠靈藥也每瓶洋一圓

美容皮膚白色素奇藥 此藥能令肌膚潔白細膩專治男女老幼面上諸般不美之症塗擦此散立見奇功眞神妙也每瓶現大洋一圓

奉天省城內金銀庫胡同省長公署東首崔氏瓣香廬藥房獨家出售

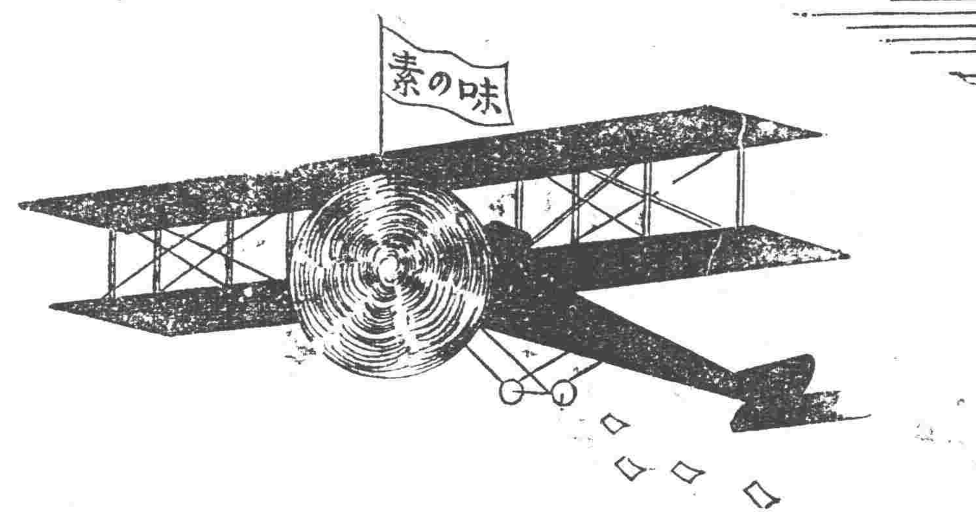

銷去如飛

現在使用味之素做菜的家增多所以銷去如飛
現在會理財的人家愛用味之素所以銷去如飛
現在各家庭都知道味之素的效所以銷去如飛
現在不論飯館醬園多用味之素所以銷去如飛

▲味之素正係應用最新學術多年攷究始所大成當以小麥之精華精製文化的調味料

調味精粉 **味の素** （味之素）

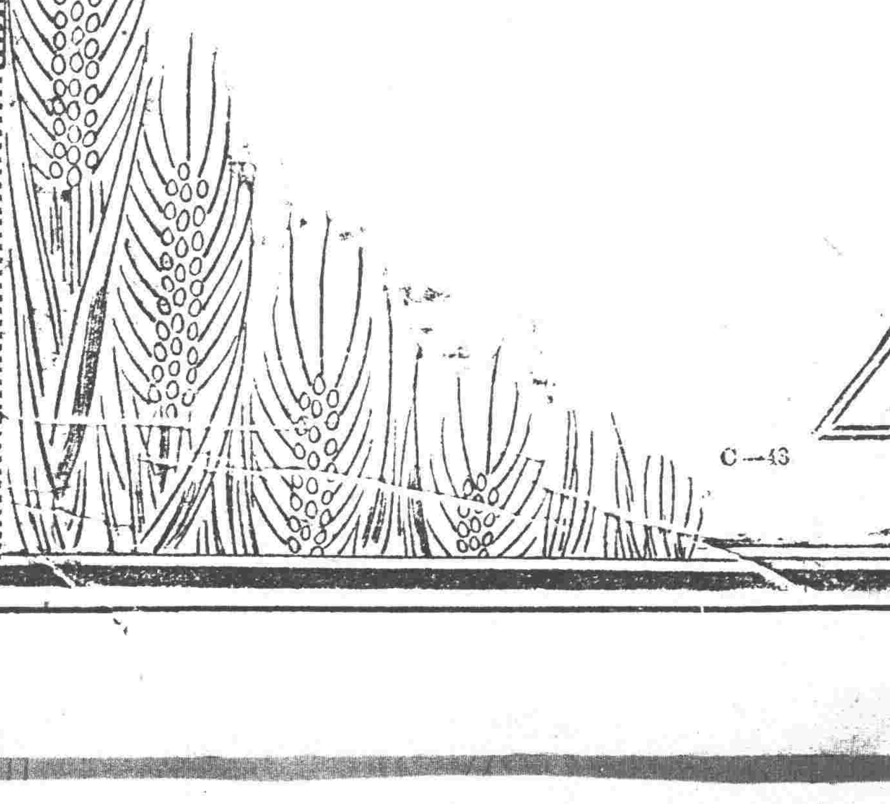

偉效
味之素不論喝吃那樣菜湯又醋醬油酒茶都可以應用一匙味力有十倍且儉省錢時

●各處洋酒罐頭海味店醬園點心舖菜莊等均有發售

C—43

張內閣有不穩消息

靳翼青有組閣說

當茲各方面大過其舊曆年之時。而自命合法內閣之張內閣。卽呈大限臨頭之機朕。倒閣呼聲。已經發動。蓋國會方面。對張之彈劾案。行將提出。而四週空氣。亦於張大不利。張閣之倒。實逐漸趨於實現矣。張氏之組閣。最初實藉保方之聲威。組織而後。張以保方爲非好相識。而向黎宋卿大告奮勇。以設法抵制保方最高問題之活動自任。時謀對保方加以裁仰。復屢爲非正式之宣言。謂已之組閣。係由國會之擁戴。元首之倚畀。吳不穎軍閥之捧場。保方以其大言不慚。反而無情。當然對之不能滿意。至洛方則張氏近雖頗加敷衍。然吳子玉目下實無援助之力量。且張氏對吳。前曾大傷感情。吳氏至今猶未能釋嫌解怨。而關於進行統一對待西南等事。兩人意見亦多不合。在理尤難予以援助。張氏既失強藩之同情。其地位早形不穩。而國會方面。以張氏遇事不能開誠布公。喜用權術。亦多不以爲然。最近金佛郎問題發生。益引起議會分子之反感。聞對張彈劾。醞釀殆已成熟。除關於金佛郎問題外。並羅列張閣違法失政多事。以提出有聲有色之彈劾案。蓋張氏失歡於各有力方面。今乃由議會分子。首先發難。張氏欲求挽回頹運。殊非易易。至高拱於上之黎宋卿。張氏雖與之有相當之聯絡。然黎性素滑。對張不過一時的利用。並無何等如膠似漆之關係。且黎氏孤寄白宮。並無實力。縱眞心援張。亦恐愛莫能助耳。張敬輿甫任總揆時。卽不放心於靳翼卿。蓋以靳氏與保方關係甚深。恐將取已而代之。乃擬對靳施重大之打擊。杜其再起。議員郭同提出查辦靳氏經手之參戰借欵案。聞卽由於張氏方面所授意。欲以此事斷絕靳氏政治上之生命。嗣郭同雖因某種關係。自請將該案撤回。而張擬藉此收拾靳氏之心未已。且謀積極進行。因之激起靳氏一派自衛之奮鬭。張氏閣運前途。遂益陷於荊棘之中矣。據聞張如不安於位。勢將先由一閣員爲短期的暫代揆席。然後再組正式內閣。大約代揆者非黃郛卽高凌霨。蓋黃爲首席總長。高則與保方接近。且資格較老也。至繼任組閣之人物。卽以靳翼卿氏爲最有希望。保方主持新內閣之提出。當不在遠。並聞易閣之後。最高問題。將復由平淡而歸於絢爛。黎宋卿之棧豆。恐難久戀矣。『有謂一個月內可見分曉者』新內閣閣員之人選。據朗習政情者所談。大致財長劉恩源。交長吳毓麟。因保方之關係。可以蟬聯。內長高凌霨。亦有不動之說。惟又有對張志潭將長內務者。如張膺此席。則高氏或調長農商。陸長將由新自衆。外長則顏惠慶有望。其餘各席。將酌量容納議會方面之意見。至素與靳氏關係密切之潘復氏。聞將另有重要位置。似不在閣員之列云。

張閣前途之暗礁

▲黎張已分道揚鑣 ▲各黨系運動倒閣 ▲實力派不滿意閣員

春節前。張閣忽呈不穩之象。說者謂此爲國會與各黨系各機關。索欵示威表示也。殊不知張閣傾搖。各方面不滿意。而張閣閣員之意見紛歧。成立後。卽有此種現象。確非偶然。特以內幕之蛛絲馬跡。局外無從探悉耳。最近府方鑒於張紹曾之獨斷獨行。不受府派指揮。黃陂遂大失所望。日來竟表示府院間。對分職權。各行其事。張以黎有此項口吻。故對春節後之裁兵方針。接收外蒙計畫。交涉佛郎案之手續。及以及主持更易疆吏。均爲張之單獨意見。決定二十提出閣議通過後。請送府蓋印實行耳。據府中人云。黃陂近以最高問題。春節後壬戌各系。又代保方活動。故注意此節。對張不過以監視方法。阻其各項進行。決不與之較量。然張閣受此打擊。前途實難稍抱樂觀。況各黨系方面。前因支配閣員。不能平均。而壬戌討論研究新民民治各系。均欲有所報復。特以無從着手。未能入手。又以張紹曾拋棄各黨政見。根據政學系之種種計畫。發展一切。此亦各黨對張不滿也。聞石駙馬大街某宅。招集緊要會議。討論倒閣方法。大致主張。仍從否認金佛郎案爲入手。使張閣對外信仰。一敗塗地。然後繼續履行其他倒閣方針。且聞新民民治兩系現已携手。厥以黃郛劉恩源。尙在聲明挽回之間。而國會又在休會之時。故雖提倡質問。然各黨系經新民民治兩系之宣言。關於張閣之外交方策。前已由吳景濂以私人名義。對張黃等。一再聲述。須愼重進行。若遇國際交涉。須提出國會通過後。方爲有效。否則現閣須負重責。國會決不與之援助。而研究系。自經某某兩項風潮失敗後。已知張紹曾與之爲難。故特趁此時機。慫恿各方面。提倡積極倒閣運動也。張閣閣員。份子複雜。政見不一。而直系某某三閣員。所有抱負。迄今不能發展。確爲府方預防最高問題。故爲阻撓。特促某系兩閣員監視一切。使其諸難進行。是以實力派。對於黃郛彭允彝李根源。日前表示之行政方針。及伊輩秘密携手之行動。均不謂然。前(十七日)府方曾接某使來電。請黃陂從速調停各閣員意見促使張紹曾履行大政方針。並請注意公使團再提覺書。聞府方接此電後。因在春假期內。不便招集會議。(十九日)黃陂特傳見張紹曾入府。討論應付辦法。祇以雙方意見不能一致。故無圓滿結果。均知張閣之暗礁。一時不易制除耳。

湖北特別戒嚴

▲平定工潮之第一功

據漢口來訊。湖北當局。於儉殺工人之後。恐工潮益見擴大。爲防範安寧起見。現已下特別戒嚴通令。飭衛戍與夏所駐軍警。一體遵照。按所定戒令之內幕情形。探列於後。(一)武漢三鎭。應派軍隊全荷武裝。執大令。輪派梭巡。如遇有碍治安之糾。得隨時干與。(二)凡通街要道。每晚應派武裝軍警。聯絡巡哨。(三)在此特別戒嚴期中。禁止人民自由開會。(四)關於妨碍治安之傳單文字圖畫。得隨時收禁。(五)關於拍發郵電。凡有關治安者。得隨時扣留。(六)在此特別戒嚴期中。晚十二句鐘無點燈者。不准通行。(七)武漢夜渡。以十一句鐘爲限。(八)各旅館不准收居無妥保者。(九)在此特別戒嚴期中。各工廠之工人。不准集合會議云云。因此項特別戒嚴令之頒行。故近來武漢市面。大受影響。異常蕭條云。又此次京漢路發生工潮。以漢口方面殺戮爲最慘。蕭耀南屠戶媚事上官。草菅人命。言之令人髮指。茲聞漢口眞報館。爲援助工人。突被漢口警察廳封閉。封條上書鼓動罷工。擾亂地方等字樣。並帶去帳房一人。茶房一人。幸經理編輯。俱事先匿跡。未被禍及。帶去之兩人。已交保開釋。漢口日報公會。以該報被封。已向警廳提出質問云。

院部對金佛郎之聲明

『衙略』近政府議以金佛郎付給法國部分庚子賠欵一案。外間不無誤會。特爲詳述事實。中明眞相。查法國部分庚子賠欵。以關平照約購買佛郎。電匯交付。其時佛郎爲法國惟一貨幣。並無金紙之分。故以銀兩購買電匯。歷年從無問題。歐戰以還。佛郎匯兌率低落。乃有金紙之殊。適又在緩付五年期間以內。故亦不生問題。直至上年十一月底。緩付五年期滿。法使妥據約聲請。以現金交付賠欵。查光緒三十一年五月。卽西歷一九零五年。前外務部總理慶親王。與駐京各使換文。對於交付賠款一層。訂定或按倫敦銀價。用銀付還。或以金期票。或以電匯票。各債權國有自由選定權。惟政府希圖減輕國庫負担。曾一度議決否認以金佛郎付給。旋接函復。始終據約堅持。法使且引去年七月九日中法換文拋棄賠欵。以維持中法銀行復業。及撥助中法間教育事業。與代償中政府欠繳該行股。本年積欠之協定。謂如再遷延。迫不得已。祇有取消協定。仍須履行辛丑和約第六條之規定等語。政府以茲事體大。迭經國務會議五次討論。僉謂法使既根據條約主張。倘我堅不允許。其結果一爲庚子賠欵不能退還。二爲去年七月九日之協定悉行推翻。三爲中法銀行存戶受損。而政府積欠該行八千餘萬佛郎。勢須另籌的欵付還。四爲凭卅緩付五年賠欵協定內。應允推展至一九四五年之辦法。隨之取消。須於最近五年期內。連同各該年度應付之賠欵。一併攤還。政府斟酌各項情形。並基於退還之原則。議決照原案仍以金佛郎付給。呈請大總統允可。並由院交由財政部咨請外交部查照。轉覆法使。此政府辦理此案之經過情形也。仰更有進者。法國方面。實行上年七月九日協定。本年二月十二日爲最後限期。而北京通電巴黎時間。約須晝夜始達。故法使要求中政府之覆文。必須於二月十日正午以前。送交法使。上述五次閣議。最後一次爲二月九日。限期迫促。稍縱卽逝。此又當時之實在情形也。玆恐遠道傳聞失實。用特詳達。卽希亮察。院部巧。

孫中山已返粵矣

▲前往收束粵局

孫中山於舊曆除夕乘船赴粵。同行者僅隨身辦事人員。據聞此行專爲收束廣東局面。預計不久當可返滬。又孫氏行後。外間忽傳其在滬被刺。後經某方電詢。越日得復電。言並無其事云。

又大陸報云。孫逸仙於除夕乘極勿生號船赴粵。將在民國歷史上開一新紀元。孫之去。係應南方團體之請。大衆希望孫能眞統一中國。孫隨行未發表其計畫。祇云先維持治安而已。與之同行者。有陳友仁及顧問三人侍衛二人。至在粵之時期長久與否。全視南方局面之變化云。

又字林報云。孫文與陳譚等六人除夕赴粵。別時告人云。此次南下。必先裁兵。因各首領長此擁兵自誤。中國不能統一。孫之宗旨始終爲統一。並自信中國不宜再有內部之戰爭云。

變化中之西南局勢

▲沈鴻英交驩蔡 ▲蔡成勛派員赴粵

據香港快訊。沈鴻英軍隊在粵。日來以及革命行動。已有孤掌難鳴之勢。沈軍實力不過一萬數千人。粵軍之服從孫中山者。尙有數萬人之衆。現均駐紮河南地方觀察形勢。而洪兆麟所屬李雲復尹驥兩旅。已由洪調集潮安。扼守東江。已表示惟孫中山之命是聽。沈氏在粵之勢力。已有且不保夕之虞。現在積極聯絡吳佩孚蔡成勛等。以謀外援。近有一電致蔡。極其高山仰止之忱。原文如下。

南昌蔡督理勳鑒。別復軍事倥偬。驅轉湘桂。未遑致候。深以爲愧。敝軍回桂後。原擬修我疆土。保境息民。靜待統一。詎陳炯明盤踞梧州。野心不戢。希圖粵桂併吞。並且利用林虎。以桂亂桂。重啓干戈。分路襲擊。氣焰滔天。不可一世。敝軍爲自衛計。爲兩粵人民計。不得已。興師致討。爲國驅賊。遠循曹吳兩使之聲威。近吻我公之愛護。所向克捷。敵勢披靡。時僅一月。全粵底平。而乘機竊勢之民黨。亦復銷聲匿跡。廓而清之。此雖陳軍窟敗。不堪作戰。民黨素無根底。好事虛張。實亦民心趨向統一之所致。現敝總司令分三路大軍。鎭定粵疆。以中路集駐廣州省垣。固其根本。以左路集駐韶關。與貴軍相連。以右路集駐肇慶。遙爲策應。正在布置間。適逢我公關垂粵局。並詢韶雄近狀摯情不淪。至深紉感。敝軍已派沈軍長榮光爲駐虔鎭守使。一切由伊負責。並防諸事與貴處就近接洽。查敝軍駐湘粵。奔波年餘。均荷維持。每溯高誼。感不能忘。尙望隨時指敎。俾有率循。沈鴻英叩。

此電恭順異常。外間傳沈爲吳佩孚之後身。不無蛛絲馬跡之可尋。聞蔡接電後。當卽派遣岳營長爲代表。一赴南雄與沈榮光接洽。但昨日專電孫中山氏。現已赴粵。行抵香港。則沈氏之不可一世之態度。固不能言副其實也。

議員決提廢督裁兵案

昨日民黨議員某君語人云。近日政府之倒行逆施。從正面觀之。固爲惡劣現象。然從反面言。亦未始非國家之福。現在政府之處置工潮學潮反對廣東事件。種種措施。與淸廷末季之行動相似。或可釀成一革新之機。吾黨對於張閣現處旁觀態度。不作何種表示。惟盡力提倡裁兵廢督。以副國民之願望。來年國會繼續開會時。吾黨同人當提出一廢督裁兵案。以促進裁兵。對於各界之裁兵運動。亦當與以援助云。

浙盧與外報記者之談話

▲關於閩省軍事收束及長江問題之問答

大陸報杭州通信云。記者(大陸報記者自稱下倣此)因閩局尙在糾紛往見盧督辦。詢其對閩之政見。繼而涉及長江問題。茲記其問答於下。記者詢盧云。許君去閩。想閩事當可收拾。盧云。浙鄰於閩。閩之治安。與浙至有關係。閩人現在力求地方自治。此閩事可作樂觀之一。但其地方軍隊。多又複雜。應先加軍事收束。方可進行自治。盧言竟。似有所思。記者又詢盧。中央現促孫入閩。是否閩人之願。盧云。閩已苦兵事之複雜。又加以孫自非閩人所願。就閩區而論。養兵不得過二師。則地方財力。尙可供給。故兵事收束已極不易。孫再入閩。如是益增閩人之担負。卽爲孫個人計。閩人既已堅拒。入閩亦非善策。記者又詢盧。對於此事曾否發表意見。盧笑而不答。記者忽憶及自一月以來。上海報紙所載。如新聞報所登南京消息。齊督電盧約調停粵事。又云。齊督因近日時勢變遷。連日與浙鄂皖贛各省密電往還。接洽長江各省聯防問題。又云。齊督曾密電盧督。磋商統一問題。及閩省要事。閩督理問題。及某軍駐閩問題。乃更詢盧。齊督對於閩事及長江聯防問題。是何主張。盧云長江現無問題。齊督對於閩事作何主張。我並不知。齊督近一月以來。並未派人來浙。記者又詢。報上曾載齊派吳參謀來浙接洽。有無其事。盧云。亦無此事。盧語竟微笑。記者以談話時間過久。遂言辭。盧平昔言素簡默。此次談話。亦可見其觀察時局之一二也。故特記之。

川省戰事與調停

▲鄧錫侯加入驅劉 ▲楊森已乘機返攻 ▲宜昌亦宣布戒嚴 ▲重慶將有大會議

川省近因劉成勳擬將第七師解散。該師師長陳國棟不受命令。致起戰禍。業誌前報。玆聞駐在重慶之鄧錫侯師。亦因與劉成勳積不相能。特乘機加入驅劉運動。故重慶西榮昌一帶。均已捲入戰區。聞結果鄧軍頗佔優勢云。

又漢口電云。據宜昌方面消息。駐紮巴東之川軍。已與鄂邊之楊森軍開始衝突。宜昌業已宣布戒嚴。往來旅客。均須經過檢查云。

另一消息云。四川自劉但鄧各派發生內訌後。但懋辛惟一之主張。卽以推倒劉成勳爲貫澈民治之初旨。邇者陳國棟被免。賴心輝强占浮圖關。凡玆種種。均爲予楊森及鄂軍攻川之機會。因之陝軍各部。亦有援助劉存厚返川之傳言。川各團體以戰機一觸卽發。將來倘使亂子擴大。則川民必永陷於萬劫不復之地。因於日前四日由孔庚領銜主張在重慶開川軍全體大會。藉爲調停劉但意見。現正在籌備中。而據籌備員之報告。該籌備會所擬之議題。約有六項。茲探錄如下。(一)須鄧劉陳但各軍自通電之日起。應各退回原防靜候解決。(二)繼續籌辦全川軍事聯合辦事處。(三)實行援助省議會制定省憲。(四)省長道尹縣知事。一槩實行民選。(五)各軍公費儘川省之收入。劃出若干萬元。爲各軍平均分配之數。(六)駐兵地點。仍照原區域。磋商支配防區云云。

衆議員爲法賠欵事之通電

(衙略)庚子賠欵。我國已忍痛久矣。乃政府對於今後應繳法國賠欵之三萬九千一百五十餘萬佛郎。竟於本月九日。閣議議決。一律改還金佛郎。查目前一紙佛郎合銀元一角二分五厘。一金佛郎合銀元三角二分五厘。比較相差損失在七千萬左右。據政府宣佈。謂此事如屬單純賠欵問題。則用紙用金。損益卽可確定等語。是政府已自明認用金償還確有鉅額損失。又謂苟從法律上認定前項賠款有交付金佛郎之必要時。則由賠欵項下移充中法實業銀行復業用欵。及撥充中法間教育經費等項數目亦可增多。就我國本身觀察。實屬損益互見等語。不知政府所認定有交付金佛郎必要者。是政府認定耶。抑是法國人認定耶。苟爲法國人認定要交金佛郎。政府卽不惜犧牲七千萬。敲剝吾民骨髓以奉之。是媚外也。設政府以其爲中法銀行復業用欵。及中法間教育經費爲理由。認定交付金佛。卽爲損益互見。試問損國庫者七千萬。而益吾民者有幾。豈眞明察毫毛。而不見邱山乎。是直巧飾其說。以欺朦國民也。輿論喧傳。咸謂前途在中法銀行有債權之中國人。類多權要。藉此以便私圖。若果如此。是內閣故意損削國家。以附益個人也。況我國庚子賠欵。不僅法國。尙有情事相類。援例要求。損失之大。更繼七千萬而數倍之。民膏已竭。國將破產。而內閣一切不顧。悍然爲之。是可忍孰不可忍。鄙人等代表國民。緘默難安。除請求元首卽將現內閣通過此項原案取消外。務懇合力糾正。以資挽救。臨電迫切。冀維亮察。國會議員王廷弼等三十五人。

社會瑣聞

▲黎總統擬聽上海音樂（北京）

大總統黎元洪氏以上海大陸報館所辦之無綫電話公司成績甚佳。惟傳達聲浪地點祇限上海附近。近聞黎總統已遣科學家某赴滬與該公司接洽可否通達至北京。俾得同時可以聽聆上海音樂會音樂與各種新聞報告。茲悉該公司西人已允卽日預備通電云。

▲星之放熱度（美國）

最近據美國哥倍倫紫博士云天空諸星射出之光度爲吾人所見。但其放出之熱度爲吾人所不覺者。其量過微也。該博士爲計算星之熱度一事。足耗五年之久。玆據其計算之結果云。北極星之放熱度經百萬年後。可使地面上一格蘭姆之水增熱百分之一。如合諸星之放熱度只須一百零二年後。即可使同量之水增熱百分之一云。

新詩

◇除夕感懷（醒寰羅煜漢）

轉眼的工夫。
一年又到終夜。
回想古人所說。
「駒光過隙」的話。
實在不錯！
△
我爲什麼生在世界上？
我爲什麼又生了一年？
我所應當作的。
作了沒有？
自已想着。
很是慚愧！
△
鼓聲。鈸聲。爆竹聲。歌唱聲。
各種聲音……
全是歡樂的表示。
惟獨我。
很沉靜的坐着。
自然顯出。
倜儻的樣子。
我爲什麼不快樂？
我自已也不知道！
△
明天此時。
我就成了二十歲的人了。
就是這一夜的工夫。
也起了變更。
我那最寶貴。
十九歲的時光。
那裡去了？
呼喚！呼喚！
總不回來！
△
明年今夜。
我也許快樂？
不定。
自已預料。
實在沒有。
可樂的地方。
或者越發加了痛苦。
△
十九歲的時光。
祇此一夜。
如何的短促！
如何的寶貴！
不要酣睡！
警醒！警醒！
△
十九年。
已竟空過。
壯志沒有成名。
讀書仍然故我。
想回往事。
徒喚奈何！
……一二三五於新民……

◇愛情（呂伯飲）

「愛情」是件紅色底犯人衣。
當那可憐的人披在身上時
那些沒知識的孩子們。
誰不豔羨彼顏色的鮮麗！
可是。誰見他。
在「愛之獄」裏感受的苦痛呢？
……一九二三年二月九日於靜安寺路寓中……

實業欄

◎日商繼續反對禁棉出口

禁止棉花出口曾由紗廠聯合會一再呈請政府早日實行。惟僑滬日商因影響及於該國人之外國貿易。頗百計反對。去年底日僑商業會議所又召集會議。數次開會表示反對之意。舊曆去年會迭次開會結果。決意提出反對意見書一項向總領事請領事予以相當之扶助。船津領事已將此項意見電呈該國外務省併案辦理。云其反對意見略謂。(一)中國紗廠界因棉花價貴多不能維持。然日本紗廠界同時亦受同樣之影響。荷華棉實行禁運出口則所受之影響將益巨。(二)因華棉暴騰之影響。美棉印棉均連帶高昂。日商紗廠早無立足餘地。其實中國棉花生產額豐富。足敷一般需要。荷能設法禁止交易所等投機買賣及操縱之弊。則華棉萬無缺乏之虞。是故中國政府先宜考察棉花平價之法。不宜草率即下禁運出口之令云云。

◎去歲蘇商之概況

去歲蘇埠各業大致平穩獲利最豐者首推錢業。蓋自光復後放賬謹愼之故。惟滬埠之長豐麵粉公司擱淺。蘇埠各莊聞有十二萬元之鉅。除如六陳一業盈餘尙亦不惡。因其存貨逐步飛騰。資本暗漲。年終結賬眉飛色舞。不過本年營業上之變遷。尙難預定。如貨價再貴。則民不聊生。將有變局。如來源湧多。貨價步跌。則各行之後來補進存貨。合價已巨虧折。雜料至門市洋貨店等。雖外觀尙佳。然上年下半年之營業。全賴放盤。利息未免輕微。加諸賬戶太多。年終大雨連朝。賬面辭以收齊。究有實際亦無甚意味也。紗緞一業。實爲吾蘇大宗特產。然詢諸該業。實無一莊可以賺錢。當新絲上市之際。價值奇昂。乃未幾而逐步低賤。於是資本充足之家。進貨愈足。蝕本愈大。卽資本薄弱者。原料雖未虧本。而貨價看賤。高麗帮不動。據業此者云。賣出之貨。竟不能及原料之價。此蘇埠商業一年來之大概情形也。

◎調查蒙外墾務報告（續）

(三)設移民局 移民一事。非空文空言所能辦者。內地無職之民。願徙者衆。苦無引導及路費。故當設局爲之謀便利。總局當設在庫倫。分局設在恰克圖烏里雅蘇台烏梁海科布多張家口歸化城。並委託各省行政長官代辦介紹移民外蒙事宜。以便移住者或願徙者得隨時隨地享受便宜。其辦事固可因時制宜。然總不外爲移住者謀便利。當其路移時。或貸費或給費。及其旣移之後。選地保護。皆局中所應辦事。玆舉其大者於次。(一)可墾地之告示。(二)發行關於外蒙移住書籍。(三)開墾方法之指導。此外如防止濫墾。獎勵携眷。皆所應辦之事也。聞恰克圖前都護副使李垣云。西伯利亞在住之華工。廿萬人。自經俄國革命之後。各工場停閉。農民荒廢。無以爲生。願內徙蒙古。此等工人皆屬良民。若招之墾地。最爲相宜。此皆具有獨立生活資格者。只政府加意保護。不須別爲資助。卽可爲吾華人在外蒙增一極大之勢力焉。

(四)設立殖邊銀行 前清時設有殖邊銀行於庫倫。今僅遺趾而已。如實行開墾。此種金融機關。不可不備。農民之借貸。拓殖事業上用欵之存儲支付。於斯銀行主之。

(五)墾殖財源之籌畫 國庫補助。定以二十二年。待事業之逐漸發達。收入漸次加多。則補助金卽漸次減少。二十年之後。經濟獨立。由此以後。則分別地方費國家費征收支付。今日以國庫補助。謀交通之便利。各種工廠之新設。產業之發達。移民之保護等。他日則以地方費辦之。國庫卽可望外蒙之收入。昔年日本之開墾北海道。明治十年時。年助四十餘萬元。至三十年國庫更增助二百八十餘萬元。四十年時則收入年約二百餘萬元。大正元年則收入國庫者已達二千四百餘萬元之多。北海道全道之生產物總價一億三千餘萬元。中國之墾外蒙以百年爲完成期。五十年之後其收入必十數倍於今日之北海道。地大亦十數倍故也。玆有當注意者。地主權目前旣爲蒙古所有。則地租仍當以相當之數歸之蒙古各王公及其他地主。俟此方事業發達後。蒙人大地主。其所領地。仍然向國庫納租稅。政府行使自如。百年之後。則計畫可完成矣。今蒙古自治官府之自治經費十分之九。取之華民礦產稅。取之俄人森林牧畜稅。多取自蒙人。取自華民者。華商雜貨進口稅。地畝租稅。牲畜稅。森林水草租稅。牲畜進口稅。華商商標稅。房屋地基稅。田園地基稅。米麪進口稅。木料乾草進口稅等。年約九十萬元。各王公私自征收不解庫倫者。尙不在此數內。是華民之出納於外蒙者。年在百萬元以上。若包辦自治政府。與蒙古自治官府以百萬元或百五十萬元爲自治經費。各種釐金幷金礦贏餘。亦歸中央征課。庶幾百般事業經營自由。毫不受條約牽制。前蒙古官府曾有願借中央政府二百萬元。取消自治之議。未克實行。果包辦自治之事。或者可行。則墾殖費更甚易籌畫矣。

(六)設立學校 外蒙古無學校。李垣設商業夜學校於恰克圖。稱爲首創。蒙人之小學大學。因未備學校之要素也。開墾外蒙。非徒託空言者所能辦。必具有專門學識之人。計畫指導。或爲之補助。方能使產業發達。倣日本成例設立農學校於庫倫。養成此種專門人材。以其學就地施用。無所隔閡。較遠來者便宜多矣。（未完）

舊一月八日 金曜 丁卯 友引 除 元宿 各人吉凶 民國十二年二月廿三日

本日之吉凶▲一白之人解決事物中途易生叢挫之日。新事業宜緩辦。坤西吉▲二黑之人雖盡以最善人亦不我容之日。議財尤凶。北坤吉▲三碧之人雖爲相生之吉日。宜自重以防口舌。巽艮吉▲四綠之人萬事進行順利之日。家事尤吉。巽西吉▲五黃之人雖努力成功亦鮮少之日。買賣批貨議財等凶。巽坤吉▲六白之人吉日也。開事企業入學賀名均吉。東乾坤吉▲七赤之人能謙遜自重。則爲相當之吉日。惟宜注意飲食。東乾坤吉▲八白之人任何最宜愼新事業旅行諸財等。總從緩爲吉。坤吉▲九紫之人要我以不合意事之日。企業諸事凶。西艮吉

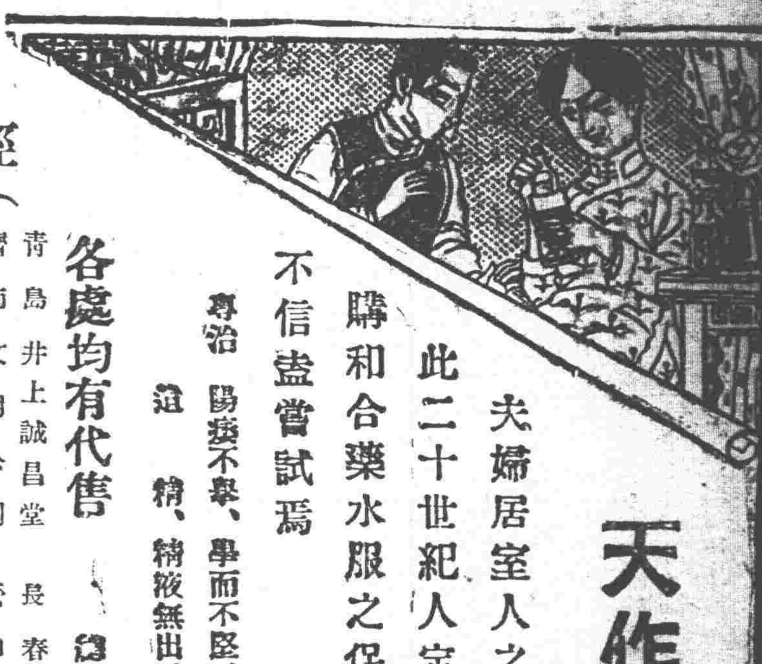

天作之合 ——和合藥水——

扶陽新藥 定價一元 二元

夫婦居室人之大倫迷信家言天作之合處此二十世紀人定可以勝天凡夫婦不和者可購和合藥水服之保能增進愛情藍田種玉謂予不信盍嘗試焉

專治 陽痿不舉、舉而不堅、房事不能、精寒精滑、子嗣艱難、遺精、精液無出、未交精洩、血薄衰氣、氣血萎黃、

各處均有代售 總發行所 泰昌公司

經理處

青島 井上誠昌堂　長春 藤田大藥房　漢口 思明堂藥局
濟南 文明公司　營口 東瀛大藥房　同 若林洋行
天津 金山大藥房　鐵嶺 平紀藥房　南京 丸三大藥房
北京 信昌大藥房　哈爾濱 井上大藥房　上海 上東亞公司
奉天 井上誠昌堂　安東縣 井上誠昌堂
同 佐藤廣濟堂　大連 小林卷助藥房

注意 ◎蟲牙痛◎逆上齒痛 ◎牙根痛◎其神肩凝痛 ◎牙床痛◎其他齒痛一切

本舖 丹平商會 大阪 東京

價 二十錢 三十錢 五十錢 各藥店にあり

淋

淋濁一症西醫名爲淋毒菌在男子發於尿道在女子發於子宮此症緣因或由娼妓之傳染或感受風寒或房勞過度得病之由而不同也倘日久失治諸病生焉本藥房現由歐西購到淋病新藥奏效如神名曰殺菌止淋丸專能殺菌解毒淸淋濁無論何種淋症均能立效輕者一星期全愈重者兩星期除根誠爲世界獨一無二之聖藥也每袋三十日量六粒定價一元五角每盒一星期量四十二粒小洋三元外埠函購加郵費三角外埠代售處○安東財神廟街永祥泰哈爾濱道外北大街公和利遼陽天錦成鐵嶺西門裡新華書局開源驛全盛永長春三馬路新華齋吉林前魚行大街雙發德公主嶺長記岬岩福發廣蓋平三元興福千金寨福順增營口昇平茶園西連盛齋鄭家屯物彩德法庫西街林勝德梨樹三合廣本溪寶泰隆○○奉天大西關上頭英美大藥房啓

請看貪歛無厭蹂躪棧商綏中站長徐栢生賣票員李守中狼狽爲奸朋比詐財之惡劣

綏中車站裝運糧貨向來非常之多自入秋已來棧商所要貨車除正項化銷外每廿噸站長額外勒索大洋拾元否則不能裝車由此勒索日甚一日習以爲常該棧商等不堪其擾勢出無奈當向奉天鐵路總局呈請懇求發付車輛嗣蒙唐局長允准陸續撥付空車詎料該站長不但怙惡不悛竟將綏站貨車一概停止不與裝運以致綏站糧石堆積如山無方輸運若謂車少何隣站荒地東辛莊各小站彼時發去之糧俾隨到隨裝概不停留綏中大站反不如小站之靈通各棧商復向總局具稟當蒙局長派員調查於舊歷十二月初七日經鄭稽查將各棧商賬目察實每二十噸勒索大洋拾元現已多日竟置不理該商等冤無可申不平人特登報端以彰劣迹 不平人啓

恭頌林甸王監督子和賈團總若山之德政

南鄉公興堡李寶山秋間被股匪鉄龍等綁去勒贖未允在縣報案經王公親率賈團總在尖小子一陣擊匪九名將民打下拯出水火之中脫離危險似此活命之恩無以爲報特登報端敬誌謝忱 被救農戶李寶山叩

普生醫院

內外兩科 小兒科 產婦人科 花柳科 大西關高等廳西對過 院長 女醫士 且美千與 電話 中(一三五三) 日(一五四四)

本溪湖塊煤 大昌煤局 電話日二〇九番 中二四二番

各樣煤炭 一概俱全 奉天小西關 南滿公司 電話 日五二六號 中五一六番

奉天德慶增葯店廣告

神效補天丹 主治先天不足後天虧損諸虛百損五勞七傷脾胃兩虧飲食無味四肢困倦筋骨酸軟面黃肌瘦咳嗽虛喘壞精補髓腎囊潮濕常出涼汗長陽種子煖丹田壯元陽滋補下元之神葯也每劬價洋參元貳角

虎骨延壽酒 主治遠年近日腰腿疼痛半身不隨口眼歪斜左癱右瘓手足麻木兼治婦人經脈不調乾血勞傷子宮寒冷久不受孕以及虛勞等症並皆治之常服者有延年益壽長生不老之功每瓶半觔價洋壹元六角

加味二仙丹 夫腸風下血者乃大便出血故也因臟腑蘊積濕熱成毒風邪胃觸腸胃流熱氣血逆亂榮衛失調不能攝血歸源日久不愈元氣下陷面色痿黃不思飲食無論糞前糞後遠年近日服之神效每丸價洋參角

烏鷄調經丸 主治婦女經脈不調赶前錯後或多或少或色淡如水黑成紫塊崩漏不止赤白帶下經前腹痛四肢無力以致經寒經閉滿腹積塊睡臥不安子宮寒冷久不受孕患此症者服之無不神效每丸洋壹角五分

玉龍化積膏 專治男婦腰腿疼痛諸般積聚逆氣不舒胸膈膨悶手足麻木以及氣積食積血積癥瘕痞塊痢疾泄瀉男子遺精疝氣小兒蟲積偏墜痔瘡等症並皆治之此膏非普通膏葯可比貼之收效甚速每貼洋六角

回陽化陰膏 此膏專貼陰疽之類如瘰癧鼠瘡流注痰核石疽如巖失榮橫痃海底墜疽是皮色不變之惡核陰疽以及疔毒惡瘡魚口便毒等症皆能治之凡用此膏如瘡破者能撥毒生肌未破者內消而愈每兩洋三角

本號開設奉天小北關白塔寺東以上各葯東省各城鎮均有代理外埠函購郵費自備 中國電話二百九十二號

資本金 壹億圓拂込濟 積立金 六千五百萬圓

横濱正金銀行奉天支店

電話 日一一番 營業用 日一二二番 營業用 日二五〇番 支配人席用 中四一一號 客用

總店 横濱 支店 東京 神戸 大阪 下之關 長崎 名古屋 倫敦 里昂 紐育 桑港 布哇 孟買 兒斯斐節兒斯 細亞 脫兒 布哇 斯安伊列斯布支布哇 馬尼剌 卡達 蘭貢 新嘉坡 西貢 香港 上海 漢口 北京 天津 青島 大連 牛莊 開原 長春 哈爾濱 南滿 海參崴

明醫移寓

前在大西關醫士朱現珊今移寓小西關下頭義和堂應症每日早九點鐘開診敬告診病諸君駕臨敝號不勝歡迎之至耑此佈告週知 敝號義和堂主任謹啓

內科 外科 一般診療 吉田醫院 日[illegible]江之島町一四 電 三二七

老福順堂廣告

總發行所開設奉天大南關 ● 製藥各種各城鎮均有代理

奉天巡按使化驗 ● 北京內務部立案 ● 奉天警察廳化驗

最新編定 製藥彙報 業已出版

如承索閱隨時寄贈

(內容) 一、序 一、適函治療規則 一、函購規則 一、本藥店啓事三則 一、註册執照獎憑佈告各種影印 一、製藥各種功能主治服法用量價目附注各病原因症狀及攝生法 一、擇錄局方各藥價目一覽表

(附啓) 本號以僞藥局賠品派案附分文不取但請開明回件處所姓氏併請注明係由閱盛京時報得知爲荷 本藥店謹啓

頭痛藥 每袋五角	睡藥 每袋八角	胃痛散 每袋三角
袪痰散 每袋五角	咳嗽藥 每盒八角	瘡毒膏 每盒四角
牙疼水 每瓶五角	吐血藥 每袋五角	大補血 每瓶一元
殺蟲散 每袋角半	退瘧散 每袋三角	瀉下藥 每袋二角
虎骨熊油膏 大張六角	參茸百補丸 大匣五元	寧坤至寶丸 每匣二元
虎骨花蛇酒 每瓶元半	甘露藥酒精 每瓶一元	理血健腎丸 半打七元
健胃散 每袋四角	癬疥水 每袋四角	感冒藥 每袋二角
治痔膏 每盒一元	瀉痢散 每袋三角	脚氣水 大瓶六角
梅毒丸 每袋六角	消毒丸 每袋四角	淋濁丸 每袋五角
平瘟散 每袋一元	香丹 特包二角	遺精藥 每袋六角
筋骨疼痛藥 每袋四角	小兒驚風散 每袋三角	小兒消積散 每袋三角
清胃化積丸 每盒六角	利水消腫藥 每袋五角	通明眼藥水 每瓶五角

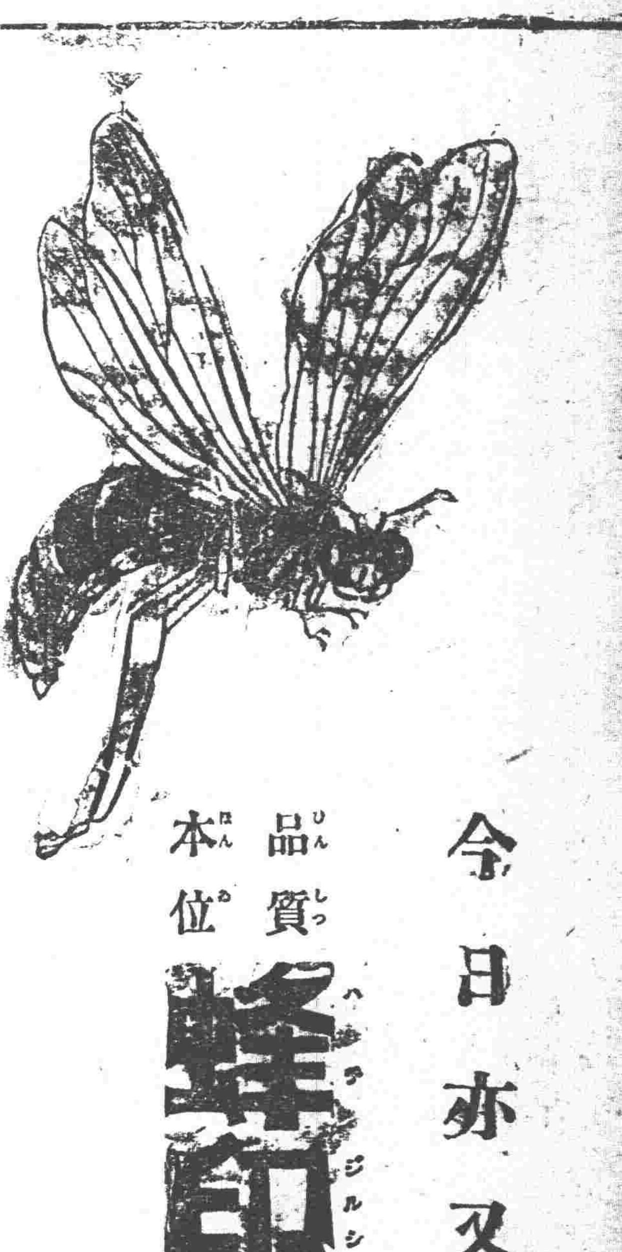

今日亦又於食前

品質本位

蜂印香竄葡萄酒

美味 最快美能適食人之嗜好

滋養 最豐富能增氣力與體力

每於食前飲此一杯即能湧血強肉

製造元 東京 神谷傳兵衛本店
發賣元 東京 近藤利兵衛商店

2—8

新文化

月刊雜誌 出版廣告

東三省開發文化之急先鋒 傅立魚

新文化創刊號目次

卷頭詞(眞寫 青山排闥)
發刊之詞
祝詞電祝 中外名人祝詞祝電五十通
評論
東三省之統一與法之統一力
東三省之內憂外患
大連華商公議會之前途
文化與國力
青年修養之我見
法律與生存競爭
宗教之過去及將來
無政府主義之解說及批評
地質學變之研究
世界和平之危機
關於財政監督審計院與國會之關係
西河 吳心雲 傅楚烱 汪欣翹 趙楚伯 汪明(譯)翹 黎 朱鼎臣 汪楚翹 楊汝梅
小說
萬惡的燄入鑪 煩悶 戰之罪過
汪楚翹 何化民 汪楚翹
戲劇
螟蛉禍 遯
遊記
世界公園再遊記 南京高師入學試驗題擬答
傅立魚 朱鼎臣
雜俎
通訊 舊詩四首 數學游戲 大連兒歌 時事日誌 東陲要聞
朱鼎臣 王翠英
青年之聲
過去略述我國國弱之種種原因 一個婚姻問題的談話 打破舊式婚姻是青年的責任 編輯餘談
竇雲 孫廣琛 趙立奎 班輸青

定價 每冊大洋三角

發行所 大連市外嶺前屯文化台 新文化社

總經售處 大連浪速町一丁目十三番地 大中印書館 電話三六七三番

恭頌 任營長國卿之德政

當東三省陸軍步兵第八營旅第十四團第三營任奉直戰雲密結之際合入關作戰於沙河寨用家崗子大峪口等處抵晝夜而保護人民尤不遺餘力既勇且仁軍界罕匹迫停戰乃各回防遂吾檢軍紀嚴整秋毫無犯匪勢猖獗戮力勦平人民得有安居樂業之今非食任營之賜各界本其愛戴之誠獻送旅傘等物用代箪壺傳作紀念日莫開調防之說會公推代表奔走吉奉懇留至再至三斯非感德之作來駐此雖限於軍事計劃未能如願以償竟讓一路福星揚旌而去然文際念可嗟遺愛歐公汝陰再來尤爲全民所口則心禱者特此登報以表彰焉 何蜀國樹縣紳商學農工各界 佟玉堂 沈海洲 張子陵 張雲貴 之林檢 李立峯 姜澤人 傳緣慶等同啓 吉富山

○火車 滿鐵

△往北車 △往南車 △奉天安東▽ △奉天大石橋間▽ △大連旅順間▽ 朝鮮(日本時間)